盛京時報

（大正十二年九月十五日）

陰曆八月初五日

中日大祭禮拜休刊

◇本報價目◇
每張銅幣六枚
每月現大洋八角
▲外埠連郵費
每月現大洋九角五分
半年現大洋五圓二角
全年現大洋拾圓

告白刊資
一行五號字十五字起碼刊資一日每行現大洋壹圓
長期另議

發行人　宮川貫作
編輯人　菊池貞二
印刷人　石原庄太郎
發行所　盛京時報社
盛京時報支社
盛京時報支社

列車時刻表

瓦房店 大石橋 海城 湯崗子	[illegible]
奉天開 撫順到 撫順開 奉天到	[illegible]
安東 雞冠山 橋頭 本溪湖 本溪 奉天	[illegible]
安東 城子疃 金州 大連	[illegible]

論說

黃陂赴滬（丐）

久經宣傳赴滬之黎黃陂。現已見諸事實矣。黃陂此行。究抱如何目的。及於今後時局能有如何影響。目下皆不可知。所知者。黎氏到滬之後。滬上商民。並未表示何等之歡迎。對之極爲冷淡。此外如各方面之代表。不過加以個人的酬應。對於黎氏此次南下。不但尙未表示何等之意見。似於黃陂之南來。從違之間。頗躊躇莫決之勢。民黨側。尤對於黎氏以總統資格南來。加以反對之態度。此一兩日中。黃陂雖與各要人迭次會晤。迄未見圓滿如意。尤乏和衷的精神。則黎氏此次南下。不第益使時局糾紛。且於事前不速絡妥協。遽以出亡總統資格。欲號招一切。亦未免過於孟浪矣。當黎氏之復位。本不見許於民黨。今以出亡之餘。欲得各方面之誠心援助。蓋亦難矣。民國之政治家。於得不已時。每每出之於一走。而黃陂之出走。尤能使政局益形紛亂。前事可援。固不自今日始。而此次黃陂之走。尤甚於前回之所爲。故知其於時局。絕無多大裨益也。

吾人懷想三個月以前。北京之政局。與今日何擇。黃陂出走三個月之今日。政局又有何新局面。不但不見新局面。而混沌紛亂之象。轉視三個月以前爲尤甚。是黃陂之走。爲救濟時局乎。爲紛亂時局乎。雖云直系以一種威力迫之使然。使黃陂毅然不動。從容坐鎭。曹家將雖極橫。斷無戕害元首之決心。然後以命令直斥其罪。至死不出新華門。以待國民之解決。此固元首之責任也。所惜者。近來之政治家。是以每至不能運轉如意時。無論何人。咸以一走了之。惟一走之後。絕無半絲責任心。尤無殉職之魄力。從此不談政治。息影林泉。未嘗不可以自潔。惟其走也。旣無責任之觀念。又以一種憤忿之心。將遺人以困難之問題。此則絕非政治家所宜出也。何況黃陂之走。於政治上之慾望。尙未戒除。忽而又有混濁之行。效流氓政客之所爲。實爲曾爲元首之黎元洪所不取也。因其行爲不第無裨於國家。並其一身之名譽亦不能保也。嗚呼。時局至於今日。紛亂混沌極矣。安得毅然決然之大政治家。以獻身殉職之精神。收拾國事。而一洗有責任者之動輒出奔之惡例乎。

美政府決不承認蘇俄

▲休士國務卿復勞動協會會長函（續）

雖然。一外國政制雖可由改掘政權及人民之服從或容許其握權而得鞏固其地位。但仍有其他問題須效慮者。夫承認云者。即邀請交際之意耳。則必須新政府方面作以履行交際義務之明白表示。此等義務中含有保護他國僑民正當營業者之生命財產。及勿在他國從事敵抗的宣傳運動之兩項。今俄國現在政制不但有閣下所指之專制方法。並使俄國人民是否服從或可容許政制之一問題。縣莫能決。且又否認國際交際中所不可少之義務。及國際交際所唯一根據之原則。吾美僑俄人民之身體現已可免傷害。但尙無以前專橫羈押等事不再發生之保障。至關於財產之情形。尤爲不穩。俄國對美人納稅者之義務。至今未曾承認。許多美國公民因在俄財產被沒收直接間接所收損失。迄無賠償之希望。且沒收政策並未終止。近來莫思哥之管轄已擴充至海參崴。而一經擴充之後。立即在該埠實行沒收外僑財政之方法。如一九一七年及一九一八年在西俄方面所施行者。不甯惟是。現有確據證明莫思哥握權之人尙未拋棄其毀壞全世界現有各政府之原來目的。彼等近來對於此項目的之努力略見緩和。其故特因財力有限。不克暢所欲爲耳。閣下由美國勞動協會之經驗。於此項情形必深悉之。本年三月間余對女界承認俄國委員會談話。曾提及此節。當時余引起波爾雪維克政府各領袖關於世界革命之言論事後彼發言者並未否認。足見確實有據。今再復述之。『辯納維夫氏於去年十一月間聲稱。俄羅斯革命爲永存者。因其爲世界革命之起點故也』列寧於去年秋間第三國際大會中聲稱『各國之革命黨人必須研究革命工作之原起計劃方法及資料。如是吾信世界革命之前途將不但佳而且甚佳』又特羅斯基氏於去年十月間在莫思哥俄羅斯青年共產黨第五次大會中演說云。『行見革命蔓延於歐美。其來也爲有系統的頑强的步步進行的。兩方將摩牙苦鬥。而經延長的流血慘劇』。其爲此等說詞辯解者。祇謂此係莫思哥握權者各個人之意見。而非代表政府。但吾人殊不見有何理由可將政府與控制政府之人分而爲二。夫此種對內對外之毀壞精神一日不變。則美政府承認莫思哥當局之問題。即日不能僅由經濟理由或商業較爲興盛理由。或其政治本身可以鞏固之理由而決定之。國際間與個人間之交際相同。總須以誠信相孚爲根據。吾人歡迎俄國當局給以可信之證據。證明彼等願遵守國際交際之根本條件。並願拋棄彼等推翻美國及他國民治制度之企圖。抑更有進者。莫斯哥當局苟能尊重他國人民之自由。則俄國人民自身之根本權利及自由。亦即可得相當之尊重。總之。倘蘇俄當局否認國際交際之必要基礎。且存心毀壞吾人所辛苦經營而成之自由制度。則吾國人民決不願接受其政制。認爲政治上之僚友。誠以吾國制度中含有勞動自由之必要保障。即吾國興盛所依賴者也。（完）

美土新條約之內容

▲兩國平等待遇

世界新聞社云。協約國與土耳其於七月念四日在洛桑簽訂和約後。美土兩國代表亦於八月六日在洛桑簽訂親善及通商條約二件。其親善條約要旨。已由美國務院發表。其最重要之數條如左。

第一條　兩國外交官彼此依最惠國條件待遇。

第二條　在土國外人所享領事裁判權。無論關於入境居住及關於經濟法律問題者。槪行取消。

第三條　兩國國民在對方國內各有入境旅行及居住之完全自由。但須遵守所在國法律。同時應享國際公法規定之保護。彼等之財產。如不依法律手續或予以賠償。不得沒收云。

兩國國民在對方國內可依照現行法律及章程從事於各種職業及商務等。即未經法律禁止一切外人從事者。

第七條　兩國國民在對方國內關於納稅捐付等事。槪照該本國人民一律待遇。

第八條　關於個人地位及家屬法律（即結婚離婚遺產及繼嗣等）及關於動產繼承及清理財產等事。美國在土人民。應專歸在土國境外之美國法庭或其他官憲管理之。

第九條　兩國間商業航務均自由往來。依最惠國待遇。但須受衛生警察及稅關條例之支配。

第十條　美國商船軍艦及飛艇均得完全自由航行及通過韃靼奈爾海峽。麻摩拉海及暴斯珀勒海峽以最惠國待遇爲基礎。但須受一九二三年七月念四日洛桑所訂海峽附約關於此種航行及通過之規定之支配。

第十一條　彼此進口貨物各依最惠國待遇徵收進口稅。所徵出口稅。不得高過同一貨品對任何他外國輸出者所徵之稅率。

美報評論此項條約。大抵不甚滿意。以爲數百年來之近東各問題。即釀成許多戰爭者。此美土新約並未涉及。即如在土國少數民族之地位。此約未嘗予以保護。與聯合國與土國所訂條約相同云。

美國顧理治總統之世界政策

此篇係華盛頓訪員通信。述美國新總統之爲人及其政策。識之可見美國有變更政策之趨勢。於遠東形勢當不無影響。

華盛頓政界論顧理治總統。每稱之爲小政治家。恒病其不善酬酢。見人多默然不健談。且性情暴躁。眼光窄小。前次對於波士頓警察罷工。不能堅持。竟待强有力之友人促其援助警察總長。其主義何在。對於煤問題之意見若何。鐵路上之危機會有所聞否。均無人能知其究竟。顧氏左右必須有剛果之人。始能指示其處理一切政務云云。此皆一般對於新總統之批評也。然就記者所見。則殊不然。記者於新總統之爲人。頗能悉其眞相。凡了解爲政在乎穩健。守法。於政策具眞確之見解。而才足以副之者。其於顧氏必不至如一般人之加以貶詞。顧氏爲人之沉默。亦祇在大庭廣衆之中。或遇不相識之人爲然。若與知己友人會聚一室。每暢談高論。滔滔不絕。惟顧氏惡交談。一日在麥省廳議場中。某參議員演說歷兩小時。而顧氏時爲該省省長。僅演說九分鐘。而詞中包含道理轉多。顧氏友人多稱之爲『命運之人』顧氏重實際。嘗刊行一書。於二百七十二頁中。載四十三次之演詞。言簡而賅。於此可見。一九一八年十一月四日。顧氏爲總統選舉之競爭。在范魯爾堂演說。演詞僅五百字。顧氏嘗謂『余所言所行者。余自負責。至余敵黨謂余作何言。行何事。則余不能負責』。顧氏喜用簡短之字。每遇一問題。輒能以數語表明之。顧氏論重要問題之簡明。可由下列之引証見其梗概。論大事云。求人民之發達。當以建築小紅屋然。民富則國富。惟財富當由服務而來。今日舉世之財富皆莫若美國。而服務亦以美人首屈一指。一日之工作所得物質上與精神上報酬之卵。亦以美國爲擧世冠。論發達云。人民之成功不能專賴乎立法。如勤儉品行。皆非法令或決議案之所賜。政府不能獨免人民之工作。亦不能以他物代替服務之報酬。若人民缺乏勤儉之美德。則無可救藥。政府輔助之計畫。絕不能使吾人發達。論服務云。凡人從無因有所護而爲他人視爲榮者。惟人有所施。則其報酬爲榮譽耳。論罷工云。無論何人何時何地。苟是以妨害公安。皆無罷工之權。凡信顧氏爲軟弱之人者。終難免失望。而恨其逆料之不當。吾人苟於顧氏之人品與趨向。詳加研究。可以推測將來之局勢如下。（一）顧氏深惡黨員之不忠。其有叛黨者。彼必不能容忍。行將以政府爲政黨系統之試驗。抱定『不附我者即抗我』之學說。苟政黨中有叛黨之舉動。不易言歸於好。總之顧氏將於政黨中整肅紀綱。（未完）

寓言小說　破產新法（續）（語恒著）

麗華自經此次夫妻同作違法之事。翁姑未有責言。膽識愈大。由是日事借債。若以爲無上之法門。殆至歲底。喻賢查核租務。見各處拖欠。命僕追討。始知產業已爲他人管理。查明原委。知爲阿智。私自典押。大忿。乃召各子。說明理由。卽將家產。照分清楚。阿智名下用過者。照數扣回。麗華此時。已悔無及。阿智不獨不歸咎麗華。尙以爲若早信妻言。將產押盡。則舉家皆瘦。而己獨肥矣。而麗華自經押產後。日事揮霍。一衣之費。動逾百十。浸而出遊廣市。酒樓戲院時現芳蹤。喻賢聞之。屢訓不悛。忿極擯不與同居。阿智夫婦。益無忌憚。長兄仁。次兄義。見弟夫婦行爲有忝父兄體面。多方勸諫。阿智竟敢反唇。三兄禮。知阿智爲婦所惑。諫之不可。惟有防範自己產業。免爲所押。五弟阿信。少不更事。見阿智夫婦。衣服華貴。飲食鮮美。時在其家。同往游蕩。其妻亦與同調。於是智信兩人。各偕妻室。日以浪用爲事。收入不足。則將產業抵押。不數年產業既盡。債主盈庭。日坐迫償。長兄仁念同胞之情。見阿智衣食不給。時周郵之。次兄義。見阿智阿信同居茅茨之下。心不能忍。特以一屋。給彼居住。乃阿智又將其屋典賣與人。喻賢聞之。謂仁義禮三子曰。爾兄弟以余爲忍心棄而不顧智信乎。不知爲父母者。縱極不慈。未有不愛其子者。彼現當敗。愛莫能助。惟俟彼困苦顚連。備嘗債主迫償之味。方可改悔。若果知悔回頭是岸。此時挽救。未爲晚也。阿智自將三兄阿禮之屋。私賣不敢相見。與其弟阿信逃往別處。又復恣情揮霍。不料爲債主所聞。執彼兩人。置諸公門。請官押追。兩妻聞之。偕逃至香江。以赤貧故。被人誘賣。各歸父母。乞爲收贖。父母素鄙其女所爲。欲置不理。奈心不忍。乃備價贖歸。事爲債主所聞。亦執送公庭。喻賢本欲置不理。乃債主刁訟。指其父兄之業。惟智信應有管業之權。請封變抵。喻賢此時。雖迭次訴辯明。不知官家。查知喻賢富。有意將喻賢押留。迫令爲之清償。而家已蕩然矣。嗟嗟。一人借債。牽累全家。若阿智阿信。貪一時之揮霍。破及兄弟之家。寧不令人切齒乎。今之好借債者。顧其以阿智爲鑒。幸毋累及無辜也。

奮而辭職衆議院秘書

▲因吳氏捏報人數

總統預備會。出席人數。名實不符。今有衆議院秘書孫君曜。特爲此事。憤而辭職。其通電如次。各省軍民長官各法團各報館均鑒。謹呈者。曜前蒙委爲本院秘書。任事以來宿夜警惕。惟恐奉職不力。上累知遇。對於議事科法定職守範圍以內。從不敢有所忽荒。當蒙鑒察。本日大選預備會。曜出席議場。稽核議員人數。查是日在場人數。據分發登記人報告。總數實爲四百廿一人。當時三次檢查之所得。不可謂不精確。惟秘書長調令再三。使書四百卅六。曜以此事關係過大。未敢從命。秘書長乃轉于其他秘書。遂以湊成是日之會。此當日實在情形。本科科長深知其情。堪以作證。伏思國會爲立法機關。職員係法定職守。在議場莊嚴之地。而行此詭遇。預備會如此。正式選舉可知。瞻念前途。不寒而慄。曜一介書生。只知守法。供職議會十餘年。從未見此千古創聞之惡例。倘當此苟同。上有累議長知人之明。下亦貽損一己之人格。謹將當日實在情形。繕呈鈞鑒。倘不蒙察諒下情。以爲愚戇不堪任使。則曜竊知罪矣。言盡於此。進退惟命。謹呈議長秘書長鈞鑒。議事科科員秘書孫曜謹呈。九月十日。懺自六月十三日總統被逼去位以後。北京一隅法紀掃地。今竟以非法之行。加諸守法之身。大選以非法爲預備。總令詐欺而成。實是以滋長禍亂。言念法統。良用疚心。謹此通電。敬告邦人。衆議院議事科科員秘書孫曜泐叩。

周西成猛攻重慶

▲有謂周已敗潰者

黔軍周西成謀攻重慶。爲日已久。前者重慶將陷落之說。即由此設傳。昨據宜昌十日電。黔軍周西成部又猛攻重慶。勢甚劇烈。該處急電宜昌王汝勤求援。刻下沿江北軍又紛紛調動云。

又據宜昌快訊。據重慶開來之各輪船報告云。該城各門均已關閉。戰事正在進行中云。

觀以上兩電。重慶尙在劇戰中。但洛陽傳來消息。乃謂周軍已經潰敗。未審是否眞相也。據洛陽八日快郵。據使署消息。周西成前於攻擊重慶時。頗著勝利。茲聞周於九月一日被聯合軍所破。周氏所部軍隊。約有一師之衆。已潰散各處。現在宜昌上游。交通完全恢復。軍隊運輸。亦無阻碍。但目下糧食運往重慶者。尙覺艱難。又據田頌堯日昨來電報告。該軍已將保寧佔領云云。

廣告

●青島　上海行
▲榊丸（滿鐵航路船）九月十八日正午
▲長平丸　九月廿三日正午
●天津行
▲濟通丸　九月十五日後五時
▲天潮丸　九月廿一日後十時
●安東行
▲天潮丸　九月廿一日後二時
▲濟通丸　九月十六日後六時
●龍口行（往復共順旅寄港）
▲龍平丸　九月十七日正午
●營口行
▲長順丸
●大阪　神戶行
▲長順丸
大連汽船株式會社　電話（代表番號）四一八五番
隆部通吾妻橋　專為荷客取扱店　圓丸二商會　電話四二六四　五八八八番

奉天福增永　同啓
茲有長發順保福增永貳萬圓及永昌隆保福增永參仟圓均係代銷英美煙公司合同書正式保單同於六月一日遺失無論落在中外人手統行作爲廢紙無效特此聲明

仁記洋行啓事
謹啓者本行向在天津由西曆一千八百六十三年即前清咸豐十一年中外通商開始創設迄今六十年之久頗承官商歡迎現在天津英國租界建修樓房兩處外設工廠倉庫棧房十餘所數十年前在奉設行採買猪鬃馬尾各色狐貉貂獾羊毛羊板三省土產壓綑有年去歲壬戌津浦鐵路新造之特別急行車以及客車數十餘輛皆由敝行購買耐久精妙人所共見茲因擴充營業起見來奉添設進口貨立行在奉天小西邊門外浩然里胡同專售火車汽車各機器廠各工廠所用一切機器建築樓房所用材料樓內器皿五金雜貨以及西洋各種毛呢綢緞布疋一概批發代售天津東方鐵工廠火爐水管汽管洗臉盆洗澡盆機器洋井機器帶子帶子專治瘟疫藥水等不但價格外克已更且精美異常兼保火險人壽險信用頗爲昭著倘蒙各界賜顧請到本行賬房接洽隨時議訂特此廣告
總行開設英京倫敦　分行設於美國京城中國北京天津其他東洋上海皆有代理處
奉天小西邊門外浩然里衚衕
日長電話一二三九番

仁記洋行英國賬房經理傅瑞敦
中國賬房經理劉哲民
營業主任郭東美謹啓

聲明遷移
敬啓者本事務所現由茂林賓館遷至大西門裏羊尾胡同（即中國銀行迤西胡同）曾陸西樓迤北寄信來訪請至該處爲荷
律師王策安事務所謹啓

鬻書賑災
敬啓者此次東鄰地震爲空前未有之浩劫世界人類同深惋惜鄙人竊效古人救災恤鄰之意願盡棉薄而本年東省淫雨洪水爲害人民蕩析流離轉瞬冬寒尤堪憫念用是竭我寸長鬻書作賑略定價格於後凡所收入除紙墨費外悉充兩項賑款區區之意諒蒙海內君子之鑒譽焉
石竹山人李東園謹啓
收件處奉天大南關西二道崗子胡同門牌一〇一號　七言對聯奉洋二圓　四尺中堂三圓　別件面議

本店開設日站千代田通十六番地高大樓房新式門面屋內宏闊器皿潔淨並不惜重資特由京滬聘請著名庖師專做南北大菜中西便飯以至燕翅參肉各席無不充腸適口且有益衛生如蒙惠顧請駕臨一試方知言不謬也
主人附王璋
日本電話七六二番
松梅軒啓

各樣煤炭一概俱全
奉天小西關
南滿公司
電話日二五六番　中國五一六號

恭頌駐德惠縣陸軍步兵八旅十四團三營營長任成山氏率帶全營勳捕之偉功
德惠於五月一日突起股匪三四股串接搶掠綁票姦淫失所後請任公成山來縣在谷家地子勳捕大股胡匪連名救票九名日昨古曆七月十一日該匪首訪友等二百餘名十數名限日勒贖江灣一帶人民之苦莘者任公率隊串接東江灣三踞綁票十餘匪乘小舟柳灣串接任公帶隊僱用大風船四支追擊當匪勢不支當即擊斃平地水丈餘匪乘小舟柳灣串接任公帶隊僱用大風船四支追擊匪勢不支當即擊斃至江東上岸任公派副官各連長王排長身先士卒鏖戰三時餘匪勢不支逃竄往北清逃追至深井屯西匪途窮劉連長王排長身先士卒鏖戰三時餘匪勢不支逃竄四名生擒五名傷匪十數名并救下人票十二名餘者四散奔逃今者蒞任公之功德乎若任公嚴慎勤明士兵勇耐守法商民盤踞誠滅跡我德邑水火之民登於衽席之上孰非我任公之功德乎若任公嚴慎勤明士兵勇耐守法商民者實不一端凡此鷄犬不驚家家萬之生佛也任公恩其勳澤所潤乂豈僅秋毫無犯已哉今登報端以彰大德碑載道婦孺沾恩其勳澤所潤乂豈僅德惠人樹扶餘三縣公民李悅硯尹明禮李殿臣吳國學張振富張兆亭王福江韓書文陳連升

恭頌魏慶軒分所長於洪水之中救活多數災民之德政
啓者本鎭警察第二區魏分所長今春到差以來對於內外兩勤無不竭力整頓不遺餘力茲本鎭於本月十六日連日大雨傾盆河水因之漲漫寬約三里許永勢猛烈若非魏分所長先事預防險將鎭街沖毀併將近河之居民併田稼均皆淹沒房屋沖倒無數幸未傷人至於甚者伊通河南沿係德惠縣界距鎭僅一河之隔所有河之左近村屯水浸南北寬廿五里水勢汪洋均成澤國一般居民攜男抱女困於水中呼救之聲慘不忍聞魏分所長探知此情以警察有保全人民生命財產之責立即往河內覓得貨船四隻議允先由本鎭商會代給船人工資即往河兩沿東西迎帶拯救災民來鎭者九百餘名刻查近數年來未有若是浩劫也敝會深感魏分所長濟困扶危之熱忱是以特登報端以鳴謝忱而彰善舉
吉林農安靠山屯鎭商務分會謹啓

吉林永衡官銀號售賣大宗木植廣告
啓者本號在吉林東大灘暨九站兩處木廠存有大過樑二過樑及長條大木植共二千餘根現擬出售整批零售各隨主顧倘承遠近木商惠顧即請至本號管業股接洽面議可也
吉林永衡官銀錢總號啓

東三省銀行廣告
本行發行之大洋兌換券自發行以來頗爲各界信用樂於收受茲爲各界便利起見力求滙劃敏捷除營口上海天津北京濟南烟台青島按照本行逐日市價滙做銀兩銀元外其以本行大洋券在後開各地點滙兌本券者一律不收滙水藉副惠顧諸君之雅意惟電滙手續較繁應隨時商酌辦理恐未週知特此廣告
▲奉天省　奉天、營口、安東、孫家台、四平街、公主嶺、遼源、大連
▲吉林省　哈爾濱、吉林、長春、延吉、寧安、双城、佳木斯、范家屯、下九台
▲黑龍江省　黑龍江、海拉爾、滿洲里、安達、黑河、綏化、呼蘭、望奎

請看彰武縣東三省陸軍十四旅旅長暨監工員等德政
敬啓者彰武東三省陸軍十四旅旅長楊公德生自去歲駐防彰武有方黎庶頌德有口皆碑今春奉令建築防所需用物料按價採辦平和擬計故我泥木兩做事先悲喜交集欲修無力欲卸不能現在工竣不料所欠工價一律付清至今一時不離工廠日親工人等無計可施... 人等因之困而復蘇死而得活萬一至監工員等亦均靄和毫無官場惡習 ... 翠黎矣
彰武縣修工木泥兩做　楊古山　封樹山　劉慶玉　高永春　等同頌

奉天交涉公署同人證明中國華安合羣保壽公司之信用
史前署長紀常生前曾在中國華安合羣保壽公司保有壽險貳仟元於本年八月三日因病身故該公司東三省總經理陸洪閣君於十日將賠款現大洋貳仟元如數付給家族收領足見該公司信用卓著特此證明
中華民國十二年八月十一日
先嚴諱紀常於本年八月三日病故所有生前在中國華安合羣保壽公司保有壽險現大洋貳仟元今由該公司陸洪閣君奉上海總公司之命如數賠給特登報端以資證明
史怡祖　史康祖　具

臨時休業廣告
九月十五日爲奉天神社大祭日再本月二十五日爲仲秋節每年循例放假一日是日臨時休業停止辦公特登報謹告
大正十二年九月十五日
奉天銀行組合

頂好電燈炮子
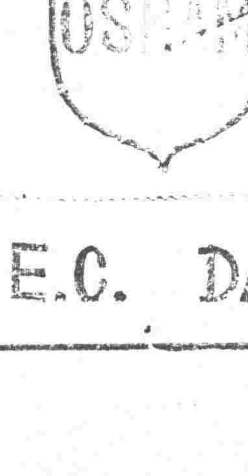

大連市丹波町一號地
英國通用電器公司
奉天總把頭
惠昌洋行經理
G.E.C. DAIREN

救我復生
余於去歲春間偶染梅毒之症初起不以爲意嗣後變內小便時疼痛帶血類如針刺醫藥罔效日益加劇幾而轉至精絞龜頭腫爛不能動轉累及週身又注射六百零六藥針一次又數日全愈及兩月後其病又犯遂又注射藥針三次不意此次竟毫無功效不但前症復犯而更甚於前者十倍矣終日憂悶無可如何乃忽聞有人談及奉天英美藥房專門外科尤精花柳一門醫術出奇效第一余即往求治經洗上吃三種之藥一二日其痛立止又服七日毒水由大小便排洩之毒氣自散不數日其病全愈亦伏思余所得惡疾已成不治之症幸逢先生妙手完全治愈無以報德謹登報鳴謝耳
○報恩人安東縣永發祥勸事人李連科謹啓
○英美藥房開設奉天大西關上頭

中外要電

曹三希望適法總統（十三日發　北京專電）
豈足法選人數　雖賄買無碍乎

據聞政府日前接到曹錕來電略云勿以過半數開總統選舉會云云

攝閣聲明延期維持（十三日發　北京專電）
一面再向國會催促選舉

攝政內閣因十二日之總統選舉竟致流會之故原擬向各省軍民長官徵求意見然憂慮似此辦法或致引起糾紛的問題乃向國會再度催促選舉總統並同時向各省通電聲明迄于總統被選舉時即當維持攝政內閣且送致內閣國會之照會文

曹吳要請政府增師（十三日發　北京專電）
已經閣議可決

九日曹錕致電政府略云現接吳佩孚來電請願內開按中央陸軍其定額爲三十六師而現有兵數不過二十九師請即組織自第三十師至第三十三師之四師並令四川軍袁組銘組織第三十四師且令袁之部下兩人組織黔軍第一第二兩師等語是以十一日閣議可決增師案

制憲會仍不足人數（十四日發　北京專電）
惟出席有五十八人之多　實爲政變後所初見

據議長報告昨日之憲法會議出席議員共計五十八人（不足法定人數計二十八人）惟此項出席議員人數實爲政變後初見之多數外間均疑該報告眞確與否

國際相互救助條約（十一日發　倫敦來電）

國際聯盟現經議決對于地震海嘯饑饉等之相互救助之國際條約

克魯伯租借俄農場（十一日發　莫斯科來電）

德國克魯伯最近在俄國租得大段土地從事墾殖據克魯伯租區總代表克里提氏在路斯托甫城談話云克魯伯在俄租借農區之目的在贊助俄國農民改良農業抵禦災旱及補助各種農具德國總公司由黑海方面運入俄國農具七百噸及一千二百立方米突現已接到對於機具之缺乏當補救租區內管理事宜除設德國人員六名外餘均由地方農民自行主持且此項德員皆爲久居俄土熟識俄國情形者當與地俄人當能怡然合作此種互相贊助之組織將可予德俄國民感情以良好之影響云云

俄外長對日震災談（九日發　莫斯科來電）
以爲必無損於國力

俄外長齊趣林氏八日接見東方通信訪員大竹氏當時所語如下此次大震災爲日本國民一大不幸予實由衷必表示同情災害程度比諸最初吾人所得之報道事實上已漸見輕減人命及其他之犧牲無論如何甚大然必不至如某種報道致失脚世界列强之列如此勤勉之國民深信其早晚必能恢復國力依然爲强國也俄國政府此際當盡重援助震災後如於家屋之新築須多量之木材可由極東地方設法供給目下政府正在協議中日內即可發布是項法令

費宥麥問題

（發羅馬十二日來電）英總理所致猶各司拉夫亞之通牒對於費宥麥問題星期六通牒限滿英總理前曾告知猶各司拉夫亞政府如至八月底此問題不能解決則存留而自由行動猶各司拉夫亞國預料必因意希問題妨碍英總理此項主張之進行

意將久佔哥福

（羅馬十一日發來電）意國似決不退出哥福到希臘國作成大使會議所命條款可是未知退出哥福時爲海牙萬國調處庭之決定該案將來果如此估

據之限尚有數月又訊希臘國所散傳者爲殺害意國委員係阿爾巴尼亞國人之所爲希臘國此種言動欲擾亂該問題而感動大使會議所派查案之委員

法使亟訪原因

（伯林十一日來電）法國駐德大使赴外部訪晤德國總理確與探察政治形勢有密切關係

東隣災後建設彙聞

救濟華僑及留學生（十二日發　東京專電）
▲願歸國者給予旅費及便宜

外務當局對于罹災中國人極力設法救濟保護不遺餘力現與中國代理公使協議結果決定對于希望歸國之學生約三百名及一般華僑約一千名與以旅費及其他便宜使之搭乘大連丸南靜丸兩輪船由品川直駛上海大運丸定于十四日放洋南靜丸則于十六日放洋

決定供給特殊資金（十三日發　東京專電）

大藏省與特殊銀行會議決定即由大藏省預金部及日本銀行供給特殊銀行資金俾資大事活動並聞復舊費若告不足時政府即將在外正貨移入一般會計以充住宅資金等項

協定震災捐金用途（十三日發　東京專電）

震災救護事務局各部委員協議決定震災義捐金之用途如左

一、衣食住品之廉賣　二、罹災者之療養補給

三、巴拉古建築之補助　四、學用品之給與

五、無線塔之建設　六、簡易食堂及共同浴場之建設

七、孤兒院及養育院之補助　八、衣服之給與

就地調查震災談話（十二日發　東京專電）

據中央氣象台中村博士談話云此次地震全因相模灘南西部之陷落與湘南地方及三浦房總兩半島一帶之隆起（此等隆起係陷落之反對）其陷落程度在大島約達四尋其隆起則在大磯江之島及館山方面約達三尋地震最甚之地方爲神奈川縣之厚木平塚地方此等地方今後一星期尚當繼續地震然絕無危險云云

日銀向保險社流通

（東京十三日專電）聞日本銀行即向各生命保險會社流通五千萬圓

小田原之損害

（東京十三日專電）小田原町五千戶中燒失者三千三百戶倒壞者一千七百戶致死者二百三十人最爲熱海方面被害亦甚重大

蠶絲設辦事場

（東京十三日專電）橫濱蠶絲貿易復興會排除種種困難已于十二日在稅關內設市場辦事

災地兒童教育善後

（東京十三日專電）關于東京災害地小學兒童十萬人之教育善後等市當局協議結果決定建設巴拉古之校舍不久即當開課

帝大學生設情報局

（東京十三日專電）東京帝大學生之有志者現由末廣博士統率在該大學學生本部設置東京震災情報局關于東京市民之安否依往復信片爲之回答

東京燒失地面

（東京十三日專電）東京市之燒失區域其面積二方里强較諸全面積五方里强即佔百分之四十四加以郡部之燒失面積二方里强共計達四方里强

燒失衙署建設預期

（東京十三日專電）今次燒失之大藏內務農商務遞信文部五省及印刷局專賣局等之臨時廳舍擬在大手町建設預定明年九月間全部竣工

橫濱華僑死難人數

（東京十二日專電）據神奈川縣官憲調查住在橫濱之華僑共計四千六百四十七人其中因震災致死者計二千零十一名

大災後可怖之疫癘

（大阪十四日專電）東京震災後之六日許竟有傳染病發生逐日益呈猖獗迄于十三日赤痢病患者達一百六十六名腸窒扶斯三十四名巴拉窒扶斯七名共計二百零七名衛生當局現正極力設法防制

攝政命令（九月十二日）

▲陸軍部呈請任命牛强爲川邊鎮守使署副官長應照准此令

文日曹三流產之幼幕（駐京特派員十二日發）

警備之莊嚴　旁聽之限制　病人之入場
議員之雜踏　人數之不足　羅漢之爭持
議場之騷擾　流產之幼幕

文（十二）日爲曹仲珊轉孕降生當選次任大總統之吉期佳辰。弗料好事多魔。竟至流產。誠爲曹門之不幸事。吾國民之大慶耳。記者承外交部某之介紹。屆期入場參觀。茲紀大略如左。以饗閱者。

▲警備之莊嚴　院外除增加議院警衛約百名外。復由步軍統領衙門。衛戍總司令部。加派軍隊（即步軍游緝）二大隊。執鎗防備。並由內右一二兩區添派巡警保安隊二大排。巡守院之四壁。且有便衣偵探攙雜街市參觀之人羣中。藉防萬一。院外周旁。有藍布帳幕二。一爲步軍統領衙門長官休息之設備。一爲警察廳長官之暫憩所。院內各警衛者。均冠赤纓禮帽。並携帶自來得於腰際。旁聽坐及場之內外。遍佈便衣偵探。以防事變。胡膽鼠乃爾。

▲旁聽之限制　此次前往旁聽者。預先限制極嚴。兩院議員。每員只許介紹一人。中央各部及各機關。每一部份。僅准介紹十人。故本日前往參觀者。頗爲寥寥。雖然。亦數百人耳。據記者、默計外賓席。有歐西六人。日本六人。女賓席。歐西女賓二十人。中國女賓二十餘人。特別席。有高凌霨攝政內閣首領。張廷鍔攝政內閣秘書長。王兆龍旅長。共約十餘名。普通旁聽席。約四百名。新聞記者席。約百餘名。總計在五百人以上也。

▲病人之入場　蒙古當選之湖南籍議員易宗夔氏。原罹下痿之患。行履本甚艱難。是君因熱心參加選舉事。故竟役二人。用竹椅舁之入場。大似前清時代之二人肩輿。然二人肩椅。則爲上賞乘坐。係用於紫禁城內者。不期吾人於民國議場見之。亦奇事也。於是可見是君之熱度矣。

▲議員之雜踏　當未至法定鐘點時。場內議員約有二百名。或往來蹀躞。似飽後遛食者然。或搖首揮扇。似誦詩入味者然。或閱報以手鼓棹。似二簧拍板者然。或三五一團。似市間之賭博者然。尚有徘徊場之四隅者。酷似農人之丈量地畝。人聲之亂雜。熱氣之上湧。雖北京天橋所設之忘八茶館。不是過也。嗚呼。國會議場之莊嚴。嗚呼。議員諸君之體統。

▲人數之不足　吳居議長主任資格。當然爲首席。吳之左爲衆議院秘書長鄭林皋。吳之右爲參議院秘書長陳定遠。兩脇則列坐兩院之秘書。吳於二時二十五分入場。兩次延長期限。至三時。吳報告云。現在法定鐘點已到。簽到者據簽到簿計之。已不足法定人數。今日之會。是否延會云云。

▲羅漢之爭持　吳報告畢。首由湖北議員彭漢遺。登台。略謂今天之會。一定是開不成的。何若延宕。從容疏通。不出席議員。勸導出席。下星期三再開。試一試如何。陳則民上台。極力主張散會。並拍演台以示威。由李燮陽驅之始下。

▲議場之騷擾　當李驅陳下台之際。場內秩序已亂。離坐者有之。呼嘯者有之。主張延會者有之。主張延長時限者亦有之。拍桌叫罵者有之。手舞足蹈者亦有之。奇怪形狀。無所不用其極。李則木偶泥塑。殭立台上。實無發言之餘隙。吳見秩序已亂。無法禁止。拂袖退席。吾人窺其怒容。及其退席之迅速。誠不愧兩院總司令之態度也。

▲流產之幻幕　主產之吳。既然退席。斯種幻幕。遂至此暫告停演。吾等作壁上觀者。當然亦退席矣。出席後。忽與素識之某議員相遇。記者首先即問本日出席之人數。某君告以四百十人。復叩其流產幻幕中之幻幕。則答前晚大選派在甘石橋俱樂部（即王毓芝住宅）內所開之大選籌備會。因其中有研究系討論系政學系三派之中堅分子。對于大選之票價問題。頗爲爭持。是中猶以研究系中之某君。態度過爲激烈。有『五千元就教祖宗們當豬仔。怎爺們非一萬五千元。不投三兒（指曹）之票等語。是故大選票價之行市。已由五千漲至八千。今日曹三之流產。非主產之手續錯誤。乃係助產者之作梗耳。黎元洪之赴滬。段合肥之赴瀋。實與作梗多要錢之議員以機會也云云。

另一消息云　並聞吳蓮伯于散會後。以十二日演出此一場惡劇。於國會前途。不免有些不妥。當晚即召集各黨徒在小麻線胡同會議此後開會日期。及拉人辦法　結果決定三項。（一）擬定。于十九日（下星期三）或廿一日（下星期五）開會。（二）催促政府從速籌撥積欠歲費。以爲拉攏議員列席之交換條件。（三）現在在京議員。實有五百八十餘人之多。決派人分赴疏通屆時列席云云。據上面觀。吳大頭手段固屬不壞。而屆時能否成功。吾人殊難逆料。試拭目而觀之云。

時事要聞

大選流會之原因與補救
▲流會之兩大原因　▲此後應採之方針

八日開預備會。而隔三日。即開選舉會。在此多事之秋。自必不易成立。在京各要人。亦深悉此種情形。特以既經依法開會。則一次雖不能選出。而此後可。按憲常兩會辦法繼續開會。以期在此時間。竭力聯絡。在京議員。俾其以國事爲重。出席投票。一面再派人或發電敦勸津滬議員。促其返京十二日選舉會散會後。各要人及各政團領袖。均赴甘石橋俱樂部開緊急會議。磋商進行之方法。議定籌策努力。分頭疏通。務於最短時期內。使之成會。並聞攝政當局。擬於日內撥發積欠歲費之一部分。以爲招徠議員返京之用。預料下次開會。或可有成會希望也。

又一消息云。頗有成總之大總統選舉會。竟好事多魔。非但毫無結果。並鬧了一齣滑稽悲劇。蓋吳大頭手段表面卸責起見。不得不有此一舉。好向前途說話而爲包辦兩字圖順利也。惟據熱心大選者之談。大選會之所以未成。除錢的問題而外。尚歸罪於研究系與民治社之拆台運動。緣王幼山欲得參院議長之心甚殷。始終頗熱。從前曾得保定援助十三萬。以與楊暢卿競爭。因他種關係迄未成功。此番仍望再助十餘萬以湊足廿萬之數。彼欲得最後之勝利。如此則贊助大選自不必言。故十二日王楫之當場發言攻擊吳景濂。將好事吹散。內幕中尙有來歷也。次則小孫派以所唱孫曹携手策失敗。不滿意於保方之不加信任。遂變態而破壞大選。不出席者頗多。因亦生多少影響云。

又據某要人所談。刻下直系在政局上。應採之方針有三。即（一）依法決行大選。（二）任曹錕爲攝政總理（三）舉曹錕爲非常總統是也。十二日之選舉會。雖未成會。然直系並不因之少挫其初志。試觀吳景濂之奮鬥愈烈。必當拚命奔走。拉攏滬上議員。以與其再開選舉會。若下次選舉會。不幸再致流會　則不得已或將採取其第二第三之手段亦未可知。然第三之非常總統。因曹錕之思慮周密。與四週之情形險惡。恐難遽爾出此。故最後惟有採取其第二之手段。名雖任爲攝政總理。實則亦可掌握總統實權。蓋此最爲穩健之政策。且無危險之可慮也。茲特爲誌出。以供觀察政局者之參考云。

變化無定之廈門形勢

廈門攻賊方面。則派太多。故迄今尚未能聯絡。困守廈門孤島之臧致平。日前頗傳閩海軍與省粵兩軍聯合攻廈　信使往來。則大有實現之趨勢。廈門戰事即日再起之說。[illegible]一時。惟聞據廈軍所報告。則攻賊之海軍。與省粵軍三方面聯絡各遣使接洽協攻。而賊軍方面日來亦分遣使者。從事聯絡。據司令部消息。臧致平派與粵閩海軍接洽之代表爲林知淵。派與省粵陸軍接洽之代表爲王孝聽。日來頗有成效。其結果確。明廈門一時將不出於戰。又生一種變化矣。

又據福州快訊云。林虎洪兆麟黃大偉合將軍隊半數回粵。半數留閩。改攻勢爲守勢。黃大偉日下潮州後。七日致其友人書。謂臧致平已覺悟。派代表來接洽收編。徐推作總師干。臧師居副等語。自治軍計劃，以尤溪屬閩邦。牽制周蔭人在上游活動。永春何成濬。牽制王永泉在下游活動。以德化大田爲滿孔道。依以上各消息觀之。臧軍與粵軍成已妥協。而省軍又受自治軍牽制。則決定聯絡省粵軍攻廈之閩海軍。其勢甚孤。絕無能獨行圍廈。又據廈門電謂。粵閩各艦隊。本同泊金門灣。楊樹莊與溫樹德因協商條件不合。業已分裂。海琛擊和均移泊廈門港。傳已與臧致平合作。果如是。則臧氏在廈。又將轉危爲安矣。

長江流域形勢之惡化
▲援川軍分三路急進　▲洛決派靳師入湘　▲贛蔡中立表示

長江流域。介於南北之間。當此國家多事之秋。本爲最重要之地帶。今大別之。可分爲三區。即上游爲川鄂問題。中游爲湘鄂問題。下游爲江浙問題。茲撮舉最近情形。披露於左。先述川鄂問題。重慶快訊。援川聯軍總司令袁祖銘。近日實行職權。在渝城與川軍黔軍各將領開聯席會議。統籌全盤攻守計畫。決定（一）左路由森所部二軍担任。（二）右翼由鄧錫侯所部聯軍担任。（三）中路完全由黔軍担任。令王天培彭漢章率五個混成旅前進。（四）後路重慶城防。爲二軍何暢。城外河防。爲北軍于學忠。木洞唐家陀爲李越森。（五）涪忠酆夔爲盧金山。宋大霖。張允明擔任肅清江面。（六）南岸周湯兩部。以黔軍三個混成旅廓清。變消極爲積極。各路均預備進攻云。

再述湘鄂問題。譚延闓推翻趙恒惕之後。將來必乘勝侵鄂。此爲必然之勢。頃據漢口快信。據軍署消息。洛吳決定以一師三旅援湘。十四師已下動員令。靳師副官長張德輝已來鄂與蕭督接洽進行事宜。五十旅進駐岳州。四十九旅全部。由蒲圻進駐城陵磯。該旅留者九十八團各營底。八日開往五里牌。武長路不通。沿綫以南白水河假桃林寺楊橋一帶。由鄂軍五十旅及湘軍李巖軍部。嚴密佈防。榮家灣南津港路軌。均拆毀十餘丈。以阻譚軍北上。果此。則湘鄂和平。殆已可危矣。與湘鄂提連之江西。於援方之軍事上。所關至鉅。蔡成勳對湘局問題。昨曾發出陽電一則。表示嚴守中立。原文如下（銜略）此自湘局發生事故。贛西一帶大爲相錯。屬贛顧慮。茲據省議會總商會教育會農會自治籌備處呈稱。呈爲湘局發生釁端。贛省地處局各竄請嚴守中立。保境安民。仰祈鑒核事。竊閱近日報章湘局內部決裂。相見兵戎。原屬一時意見之爭。不久定有和平解決。吾贛適在咫尺。風聲所播。不無牽燒。然而其當局。已正重宣言。毫不牽及他省。可見局部爭執。與他省無與。我贛理外敦睦好。最重和平。務懇守中立主義。無論湘省何方面舉動。請勿過問。本保境安民之心。爲息事寧人之計。吾贛省三千萬人民。實利賴之。除分電大總統國務院各部院吳曹王各巡閱使及各省督軍督理省長護軍使鎮守使湖南趙省長譚前督各省議會各報館申明意見外。理合呈請鈞座。乞賜察核施行。無任惶悚待命之至等語。據此。查此次湘省事故。純係內部問題。贛省雖切纓冠之義。彌懷越俎之嫌。原呈各節。均屬實情。成勳爲維護地方。順從民意起見。除飭將贛省一帶防務妥爲佈置。保境安民外。對于湘省自應嚴守中立態度。不加干涉　誠恐遠道傳聞異辭。特電聲明。統維察照。蔡成勳叩陽印。

至於江浙問題。自黎黃陂南下之後。大爲緊張。將來變化。正不可測。其勢當視上中游更爲重要云。

黃陂南下後之各方面
▲浙江當局表示歡迎　▲江浙人民積極反對　唐少川態度之兩說

▲到滬之情形　黃陂抵滬各節。已見各報。十二日上海來電云。黎黃陂偕李印泉陳二庵十日在吳淞鐵城丸上往宿。十一日午刻抵虹口。中外要人。暨議員各團體代表。前往歡迎者約五百餘人。黎氏登岸。略爲周旋。後即換陳乘瀛車逕赴法界。霞飛路陸榮廷故宅寓所。何豐林派參謀長黃林建章。暨副官多人。歡迎黃陂。並沿途代爲照料。並商法捕房。派幹探四名。在黎寓四週巡邏。同行者十一人云云。

▲唐氏組閣說　又一報告。謂唐紹儀已允就總理。閣員已決定。不日可發表。府院及各衙門。設在龍華（去上海約六里地）部署。十二日已成立。黎氏到滬後。當有發表數道命令。並宣言書云。

▲滬人之反對　滬上各方。以黃陂來滬。破壞江浙和平。滬上各界聯合會等。昨致黃陂一電云。天津黎宋卿先生鑒。本日決議以公南來。徒滋紛擾。決拒絕。請察照。全國各界聯合會。中國勞工同盟會。天職同志會工商友誼會。江蘇公團聯合會。江西自治同志會。江蘇履業公會。中華工會。新安徽建設討論會同叩。

▲蘇督之來電　佳蘇督十一日。亦有一不加評斷主張之電文到京。其文云。國務院鈞鑒黃陂突然到滬。中外人民。紛紛來署表示反對。燮元真。

▲中央之會議　政府擬於今日下午開閣議時。對此提出討論。大意以黃陂個人行動。無關大計。惟難保不受人挾制。假借名義淆亂聽聞。應請齊督飭屬隨員。偵查電告。又江浙和平協約旣成立在前。今後滬上。若有政治行動。應請向何豐林切實質問。此電今日大約可以拍發云。

▲浙盧之策略　據某方面消息。此次黃陂赴滬。不獨爲段派所利用爲先鋒。且屬浙盧滬何預定之一種計畫。蓋自蘇浙聯約成立後。盧何感受拘束。知非根本破壞。不足發展其勢力。故一方秘密通黎。預備在滬組織政府。一方維繫南下議員。不使回京。淩成大選法數預料北國會必至老開不成會。至十月十日以後。某方必將另出途徑。犧牲國會。然後再行招致議員南下。在滬開會。此爲浙方之一種策畫云。

▲唐少川態度　當黎氏尙未南下之時。有人以之問唐少川。唐謂如黃陂以個人資格來滬。則願表同情。如用總統名義。則殊非所宜。良以歐美各國。卸職總統之赴各地游歷者。經見不鮮。故黃陂此次來滬。如以一公民資格與各方共商國是。或與各團體及個人從事國際。均無不可。若抱與直派作最後奮鬪之目的。而爲其個人爭總統。于國家前途毫無裨益。則未敢贊同云。但黎氏往日爲人似頗怯弱。此次毅然南下。或將與直派作最後之奮鬪。欲意云何。唐又答謂國爲美名。但當爲國家而不可爲個人。如黃陂來滬。將爲國家而有所振作。自能得各方之同情。如僅爲總統而奮鬥。則殊非余所敢贊同云云。又詢黃陂來滬之前途形勢如何。唐又答時局變化。瞬息萬變。將來成何局面。非余所敢知云云。

▲江浙之怨聲　留滬江浙兩省人士。均不以黎之南下爲然。且有表示嚴厲反對者。因江浙兩省和約。甫告成立。和約中有兩省爲互相維持治安。計不得有軌外政治活動。及擁戴任何方面以破壞和平之規定。認黎南下。不啻爲兩省治安之導火線。故當公推據代表數人。分赴寧杭。謁見齊盧。表明兩省治安之重要。不宜留黎以破壞兩省和局云。

冠蓋往來

▲杜雨濃（省議會議員）十三日由奉赴新民

▲裔衍瀛（保安總司令部顧問）十三日由奉赴天津

▲米春霖（吉林軍械廠長）十三日由天津來奉

▲楊德生（十四旅旅長）十三日由彰武縣來奉

▲柳昌年（奉榆路局副局長）十三日營口來奉

▲王鵠年（二十七師軍需處長）由奉赴錦縣

▲熊本縣視察團一行十四日來奉

▲石村安東鉄道事務所運輸課長十三日來奉

客地　十月九日　取引所　前場　後場　近限　當限　先限　大豆　高粱　大豆先物（錢建）　陸內物（石）　四平街取引所　錢鈔　近限　遠限

大連　長春　營口　奉天　北風　西風　晴

淋毒梅毒斷根良藥

哈郎清血丸

區々兩塊銀子可以除去終生之花柳毒根

梅毒淋症之大害於人身　不待智者而後知焉　然世人概知其痛苦之可懼　而不知其毒之蔓延纏綿　無所窮極　以貽禍終生之爲大害是深爲可嘆也　夫梅毒淋症之害　不一而足　而其可懼者第一爲生殖之障害　在病症頑惡者　則陽莖腐壞　全失其形　在其症輕者　亦經久而突如再發　以致腐爛不可治　甚至其毒上發眼臉鼻口等處　醜陋怪惡見者掩鼻而走　不徒此也　凡一受此症者　雖治愈已久　而常慮其再發每身體有異　憂悶不措　疲勞精神爲促其命　人生不幸　豈有過於此者乎　故世人苟罹此症　則宜速施根本的治療　以掃除其毒　否則幸而不至現出醜惡狀態而其毒潛伏體內　障害諸營養機關　血液混濁　精神衰耗　頭腦疼痛　四肢倦怠　鬱悶作疾竟至有生命之虞此故無論何人　不幸一染此症　則宜速服用哈郎清血丸　以根除其毒　爲要　此哈郎清血丸　係依最新化學原理所發明　驅毒良劑一經服用　則依化學的變化之作用將血液中所有毒菌　悉驅逐於体外　以達根治之目的　其効如神　茲將其適應之症狀　列舉於左

第二期梅毒

〔一〕於不潔之交接後十數日　其陰部發生小瘡　泄膿汁者
〔二〕發生橫痃　疼痛異常　步行困難者　或發熱頭疼身体異狀者
〔三〕於全身或肩背手足等處　發生無數紅疹者
〔四〕因梅毒以發痔疾者　或毛髮脫落　眼花模糊　視力大衰者
〔五〕悶喉疼痛　聲音枯憂　飲食無味且嚥下困難者
〔六〕淋症日久爲慢性　常泄膿汁　溺時覺疼痛者
〔七〕淋症梅毒畧已治愈　而其餘毒仍在　爲致頭痛神疲顏色蒼白者
〔八〕症狀頑惡而　常泄鼻汁　眉毛睫毛　均致脫落者
〔九〕因爲花柳病　服用種々藥物　而絕無寸效者

幸服本劑一瓶　則根治病毒　無復再發之虞　敬告諸逵　梅毒淋症者　原係頑惡之症自非研究病源　選擇良劑　以殲滅其毒菌斷難奏效　如彼陳々凡藥　糊塗一時者　固不足論也　望世之患者速服用此哈郎清血丸以証此言之不謬也近日有奸商羨望本劑之聲名　假冒清血文字　以圖射利者　願客認眞留心哈郎字樣及骨牌商標庶乎不爲其所欺矣

哈郎清血丸藥價　大瓶洋二元　每打二十元　小瓶洋一元二角　每打十二元

哈郎清血丸發售本舖　大阪清水谷西之町　順和公司大藥房

各埠大藥房均有出售就近採買試服爲幸

大連紀伊町順和公司大連支店

和裕号中谷時計店　和裕号中谷時計店　和裕号中谷時計店　和裕号中谷時計店

雖至何處終謂鳥中屬孔雀

金貨牌之品質本位

終不許他品追從的

時辰鐘表屬金貨牌的

赤色金貨座鐘、黃色金貨座鐘、黑色金貨座鐘、赤色金貨子午座鐘、赤色金貨禮拜座鐘、黃色金貨禮拜座鐘、黑色金貨禮拜座鐘、魚尾金貨禮拜掛鐘、赤色打點報刻座鐘、圓掛鐘、彫花大掛鐘、魚尾金貨掛鐘、

CN 時辰鐘表公司

本號精工監製各欵時辰鐘表批發定貨物美價廉久已馳名歐美消暢極矣以此盛銷不惜重資更加改良益求盡善堅牢且準打音鳴亮與他不同天淵之別矣新製一等座鐘打點報刻鐘門中有扣口以爲扣門風塵不得入內機器不濡可以多年年限明矣曾蒙世界大博覽會頒給名譽賞牌以故各國暢消定購者架惟欵式極多不勝枚舉倘有富商巨賈有意賜購指定樣子或另造新式均可照辦不悞本社專用上等眞貨色爲歸商標爲認別號不得冒做貨號光顧仰祈辨

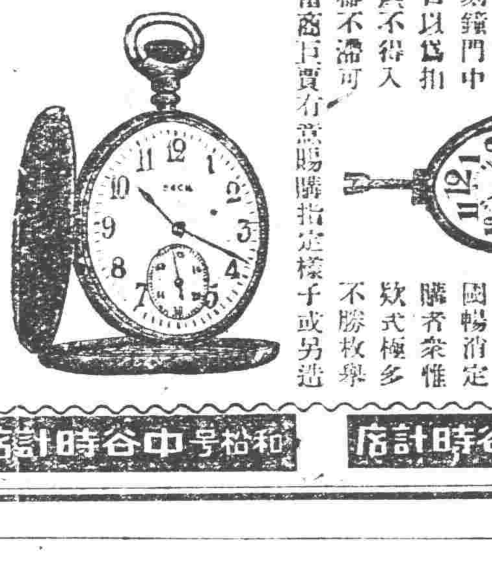

直輸英國美國瑞西德國法國頂上手表懷表金銀表練各種寶石眼鏡等品一概俱全　△在各國有名鐘表舖均有代售

晋入口商金貨牌總批發部

中谷和松號

奉天小西關　電話（中）一〇九一　電話（日）四一七番
奉天日站　電話一二四六番　振替大連二四三六番

和裕号中谷時計店　和裕号中谷時計店　和裕号中谷時計店　和裕号中谷時計店

清血 KS 解毒

喜肥力

凡人之生長皆賴乎血液之週流而血液之週流乃所以健康肢體展氣管之關要也故血液稍有虧損體質因之衰弱敵染力繼之而減少外毒遂乘虛而入即醫書所謂血勝毒則敗之血敗毒則勝之實斯也然毒性不一毒質各異論毒之最烈者莫甚於花柳毒也輕則害及終身重則傳遺後嗣設治之不善即有性命之虞凱輯氏兄弟大醫學理洞觀斯情實難袖手故採選上等清血解毒藥材經專門化學藥劑師提取精液毫無雜質藥性溫和而不猛效力宏富而不燥爲達和易於飲服實係清血藥中之一大王也凱輯氏兄弟大醫生聖藥喜肥力係清血解毒無上之佳品此藥功能清理血液洗除週身之濕毒及諸種潰瘡使病者添置白血球增加敵染力發達筋肉活潑血液專能減逐穢質使毒術序而出不遺根基凡服此藥者定能同離病域而登壽世非虛語也

主治　清血解毒　除濕化痞　皮膚痲點　梅毒痲瘡　骨節疼痛　瘰症潰瘡　喉鼻腫爛　升頂歸後　梅性痱瘡　瘰癧腳氣　毒性結核　軟硬疳症　血分不清　虧氣虧血　男婦各種　癆症　及婦女花柳梅毒症　或毒性滑孕　或因毒閉經　或梅毒化胎　或子宮作潰　或毒耳聾目瞽　赤白帶下　信水差前差後　或終日淋漓不止　以及脫落毛髮　頑毒痔瘡　喉痛聲啞　毒染耳目　或毒入骨　一經服用　百毒俱消　血液立清　元氣恢復　其身體繼之而壯　設無病之預防　或疑似之毒症　及直接傳染　間接傳染　均可服用　故西人每以凱輯氏兄弟大醫生聖藥喜肥力爲清血解毒　誠哉斯言也

中華代理店

北京各大藥房均有經售　天津各大藥房均有經售　通州公順成　營口萬義長　營口順和成　綏中縣東順和　美縣大增成　錦縣福生堂　山海關大藥房　秦皇島安金號　唐山王樂福　烟台大公祥　興城永和昌　旅順德興堂　旅順芝昌　金州仙德堂　瓦房店大義和　呼蘭河志和盛

海林站會榮福　奉天日站恒濟堂　奉天北市場恒濟堂　奉天大中西大藥房　奉天和勝泉　奉天大德祥　奉天萬吉堂　奉天同生堂　奉天利生　公主嶺三合公　四平街天德堂　開源德和祥　遼陽義和祥　營口中西大藥房　營口義興成記　營口洪興春堂　千金寨和春義　梨樹縣天德泰興堂

本溪縣大春和盛　安東福生東　安東興生堂　鳳城大德生　蓋平春義　大石橋德和祥　海城聚增福　大連西崗廣生堂　大連西崗天和藥房　大連華泰藥房　大連華西藥房　旅順子盛發祥　橫道河子天合堂　熊岳新泰興　范家屯德和堂　滿州子廣生慶　錦縣福隆永　吉林寶升堂　樺甸縣天益堂

吉林瑞發祥　吉林育生遠　吉林順義堂　吉林天益堂　吉林世德堂　林下九台世德堂　長春世一堂　長春天和堂　長春城裡同德堂　長春育德堂　洮南天慶仁　長春縣德慶仁　三馬路中西藥房　鷄冠山德厚興　張家灣德泰增　雙城縣義合長　雙城縣世昌增　阿城縣世一堂　臨台大同仁

阿城縣世昌永　江省泰華西藥商行　一面坡德和鉦　昂昂溪育升瑞　安達站德春堂　公主嶺萬泰祥　滿州里德茂盛　呼蘭縣錦和彩　呼蘭縣復合堂　綏化縣和發福　綏化縣聚西　富克錦生約永　富克錦廣和發　加木斯大德堂　通河縣同發興　西集廠同發德　西集廠工約店　甜草崗新來春　灤縣萬泰成

巴彥縣同發廣　巴彥縣信記書局　海倫天豐恒　海倫久逢長　拜泉華昌照　拜泉英美相公館　望奎西新約司　蘭西募聚約房　豐樂中西通藥成　大來縣洪生順房　海拉爾衛生堂　寧安縣永生堂　寧安縣振興堂　寧安縣萬生堂　鐵嶺合盛　八面城福德慶同　遼源德慶會　奉天德美西號　雙城堡歐永德堂　大沽義和堂文記

設無處購買請將欵寄至駐華總發行哈爾濱道外泰華西藥商行立即奉上不致有誤價目每瓶大洋一元五角每打十五元

馳聲遐邇藥

主治効能

子宮諸病　赤白帶下　上逆頭痛　腹部疼痛　晚間不眠　難產流產　經水不調　惡心嘔吐　愛思多怨　氣鬱心悶

中將湯

婦入專門藥
中將湯
爲奏効的確
治癒迅速

度修本舖　大阪東京　津村順天堂

奉線
北天　山錦溝
京津　海　帮
到　關州子
前　後
一〇、三五　六、五〇　九、三五　四、三五　三、一五
後　前
七、一五　三、四六　八、一五　三、三〇　一、一〇
後
七、一〇　二、三五　二、三五
前
四、四〇　一四、四〇　四、三五
奉新溝錦　山
天民帮州　海
到　子　　關
前　後
七、二〇　二、三五　二、四〇　一、五〇　七、二〇
後
六、三〇　二、四〇　二、三五　二、三〇　五、四五
後　前
六、三〇　二、三〇　一、二〇　四、四五
後
二、四〇　九、五〇　二、三五　二、五〇　一〇、一五
後　前　鄭家屯開　後
八、四〇　二、三〇　　　　　　三
後　前　四平街到　後
　　　　三、一〇
後後前　吉林開
三、〇〇　七、〇〇
後後前　長春到
二、二〇　一、二〇

鐵路
午後　二、四五（大票）　長春發（南來）
午前　一、一五（急行）
午後　一、五五（小票）
全
午前　一〇、一〇　一〇、二〇　哈爾濱到
午後　一、二五
全
午前　一〇、二〇　一、五〇
午後　〇、三五
双城堡發
全
午前　六、四〇
午後　一、三五
哈爾濱着

綫
午前　二、二〇　海拉爾發
午後　一、三〇　滿州里着
午前　二、二〇　昂昂溪發
午後　一、五〇　哈爾濱着

綫
午前　〇、一五（加車）綏芬河發（東來）
午後　一〇、一五（小票）
午後　一〇、五五（大票）
全
午前　九、一〇　自一面坡開　海林發
全
午前　四、一三　一面坡發
午後　一、二二
午前　八、四五　哈爾濱着
午後　一〇、四〇
全　四、三〇

良藥
官准立案請嚴防假冒
母子不愁乳
每瓶現大洋壹圓山郵局匯欵購買加郵費三角
奉天西華門街　分號小西關街　招聘代理詳章函索即寄
永年西藥房發行

東三省新聞

▲奉天▼

○張司令慰問孫氏
吉省副司令孫烈臣因患胸部脹滿之症在北關公舘延醫調治已有多日尚未就痊是以張總司令又於十三日晚七鐘親赴大北關孫宅探問並勸靜心調養勿稍焦慮頃談至十鐘許始回司令部云

○張鎮使電告剿匪
綏寧鎮守使昨（十三日）來電總司令報告謂據探報轄境磨盤嶺目下發現大帮俄華鬍匪一千四五百名匪首占中華到處搶掠民不聊生宗昌接報即率領馬步隊一千二百名前往該處會同孫軍剿除特此電聞云云

○張參謀行將赴黑
江省騎兵二旅現已擬定舉行野外行軍吳副司令前曾向張總司令商榷委派整理處參謀長張漢卿氏爲該行軍總評判官以昭公允而資整頓該參謀長頃正預備種種日內即行北上云

○派顧問赴津弔唁
據聞張總司令接到黎居津門之張紹軒病逝噩耗因係至戚又屬同宗甚爲悼惜故特於昨（十三日）日上午派顧問商衍瀛攜帶奠儀赴津弔唁云

○商民反對增舖捐
總商會爲賑濟本省水災及日本震災起見對于省城各商之舖捐已議定增加四個月藉以省除捐募手續惟各商號以捐款賑災本屬自由總商會似此辦法殊屬非理且不分貧富一律增捐尤屬不當因之羣起反對主張自動的出助賑欵云

○江省參謀長去奉
江省督署參謀長王廷午前因關於邊防及軍隊勦匪事宜特行來奉謁見張總司令吳副司令有所陳述現王氏滯奉多日所商就緒於十三日由奉搭車北上云

○王知事電告匪患
據省署消息輯安王知事頃有急電到省謂三區界大荒溝保甲所第二分所於十日夜間突被胡匪五十餘名攻破劫去大槍十三枝子彈一千五百餘粒云

○二六旅瀛車停駛
陸軍第二十六旅前者爲練習軍士開車起見曾于北大營與金鑾殿間開通瀛車載客酌收車費以補消耗詎座客無多入不抵出已于十二日停駛矣

○安東水災之概況
安東縣此次水災已由東邊道尹王理堂電報省署撥欵三千元急賑茲該地警察廳長陳奉璋又將水災損失及善後辦法呈報省署經省長于十三日飭令該廳照准茲錄概況如下（一）此次水災實係海嘯江潮（二）埠內及大東溝被災商民統計二千三百九十九戶損失三百四十五萬五千八百四十二元（三）災後富有資產或當地土著均能自籌善後其未把工人小本營業則分別收容（四）善後事務所撥欵四千元凡未把欲回上江者每人給川資五元欲回籍者除船費給與外並酌給數元小本營生按照其情給資三元五元十數八元不等總以應用爲止云

○補貼印花之解釋
印花稅處據調查印花委員宮明綱呈以遼陽印花發生疑義請求核示當經王兼處長分別解釋於十三日飭令該員查照（一）典兌房地各契既未投稅應按照稅法第一當票及承頂憑據責令補貼印花（二）銀行貸欵收利單爲分期清結債權債務利率之憑證凡未貼者應依法定銀錢收據一律補貼（一）各商退約與當事人卅結相等自可援照辦理不得認爲承頂字據云

○唐局長發起義賑
奉省官民對於日本之震災熱心救濟各情迭誌報端茲聞奉榆路唐梓華局長亦爲救災恤隣計特發起日本震災義賑捐除個人出現大洋四百元外並派周子成與吳藕棠兩課長於昨（十三日）日聯袂前往新民溝帮子綏中山海關營口等各車站勸募云

○商警臨時召集說
商埠警察局孫源江局長爲境內遇有重要事件發生易於召集起見特行規定自本月十三日起不常舉行臨時召集業於昨（十三日）日通令各分局長巡官隊長以及各分駐所長巡警知照每日凡值休息班者均須整齊制服手持槍械在所守候一聞召集之電話應即奔赴召集地點不得有誤云

○宗室營請丈地畝
官地清丈局據清宗室營主事壽賓呈遼陽遼中黑山北鎮等縣有宗室營餘租地請飭縣查找丈放林總辦據此即令黑山等縣尋找原案呈報以憑核辦云

○省視學定期出發
教育廳謝廳長現以各縣學校均已開學有日亟須考查是以特于十三日委派省視學趙誠恕孫爾昌楊耀山三氏往查以便整頓三氏奉委已定于十五日出發云

○鮮警官視察預聞
鮮朝總督府警察官講習科本科警部九十九名頃爲視察滿洲之警務起見定於本月廿九日來奉視察一週以後再赴大連旅順等處視察云

○各災民請免水利
城西安民高家窩棚遼台等村前因大水爲災致各稻田盡成澤國應行繳納之水利費現實無力呈繳是以特聯名向水利局請求豁免但不知能果准予所請否耶

○縣署請委看守長
高等廳前曾考取看守長二十五名以資任用劃清權限故將各縣監獄陸續翻修一俟修妥即行委任現各監獄工程告竣故撫順與京西安各縣知事紛紛稟請高等廳速委看守長以重獄政而專責成云

○孫局長檢查槍械
商埠警察局長孫源江爲整頓警務保護治安計以各分局警察所有之槍械是否適用應即檢查以昭愼重故於昨十三日親到各分局所檢閱一週云

○張鎮使請委副官
綏寧鎮守使張宗昌以所部第三旅副官李玉堂因事請假業經照准遣缺查有連長佟世榮堪以勝任擬即提升現已來電請總司令部加扎委任云

○萬司令電告招兵
保安司令部現接哈滿司令萬福麟來電謂所部軍隊缺額甚多若不照例添補恐誤戎機現在已派三十二團一營排長周華民石安富等分赴各處實行招募請即查照備案云

○彭團長公畢回防
騎兵第二旅第六團團長彭小秋前曾由安來省向當局報告該團由柳河移防西安後之勦匪情形及請示經費操演各辦法茲已一切事竣乃于十二日遄返西安原防云

○規定演習行軍法
陸軍整理處現特規定三省各旅演習行軍辦法在一團以下者聽由各該軍隊長官自行主動若在一團以上者須先呈處核准並須由處派員評判然後始准施行業將此旨通飭三省各旅週知云

○商警分局長易人
商埠警察第二分局長張桂清因有他就迭請辭職現經孫局長照准遣席以局內課員王子江繼任王氏奉委當於今（十四日）日履新視事云

○劉熾炎來省報告
自各縣改組司法公署以來多半就緒茲聞開原縣審判官劉熾炎以該縣所有改組事宜刻已告竣遂於昨（十三日）晚乘南滿車來省宿小西關茂林舘當於今日上午謁見單趙兩廳長報告改組詳情云

○李處長回省報告
保安總司令部副官長李少白前因奉命檢閱軍隊並調查案件特往營口安東等處現所事完竣於日昨（十三）回省報告當局云

○北鎮視學調新民
新民縣視學權伯阜調任瀋陽等情已見昨報所遺新民視學一職經廳調北鎮縣視學高顏閔接充高之遺席後經謝廳長派委高鳳樓前往接充查高係此次考取中學教員權爲教育科第一名者學識優長此番供職定能勝任愉快云

○招商投標修馬路
商埠局現擬將五緯路三緯路修築馬路其做法說明書業經高清和總辦擬定於十三日佈告招商投標凡有願承包工程者務于舊歷八月初三日早九時到局領取說明書估定價於八月八日下午二時投標云

○理工科建築近訊
東北大學之建基式已於十三日舉行茲聞理工科之建築於未舉行建築式前即已開始工作其地基內有坟墓十餘規定每座給起坟費洋十二元至已經估用之地皮每畝擬按六十元給價

○電校教授之文字
大西邊門外設立之無線電學校現已開學多日聞其教授以英日二國文字爲主英文取意在世界普通日文取意並三省便利云

○聯賽會定期比賽
奉天小學體育聯賽會以南滿秋季運動會定于十月七日舉行邀請省垣各小學學生加入小學部比賽若不先事練習恐難競爭特于九月三十日在小河沿公共運動場舉行預賽會名集全省小學善于運動之學生同來比賽藉以練習技能并選擇選手現已通知各校屆期到會與賽云

當局表示時局態度

聞某外賓以京津方面。現在從事大選。關於民國時局前途。頗爲緊要。昨特晉謁張總司令。即以應付京津大選之主義如何。張總司令當爲簡單之答覆曰。余對于時局。現在只有二個主義。一主張大局和平一主張東省自治。至余之戰不戰。亦須隨此二個主義爲轉移。如大局絕端不能和平解決。至于滅亡。或有人破壞三省自治。使三省人民遭塗炭者。余必出而一戰以拯救之。大局苟有和平解決方法。三省亦能保持平安自治。余無論如何。決不開戰。盖爲國家保全元氣。亦即爲地方共謀幸福。是以對于大選問題余目前只好靜觀。不置可否云云。按此說得之較確。故錄之以明當局之眞相焉。

滯奉議員準備赴滬

當直系公然運走黎黃陂時。東三省參衆兩院議員。爲維持正誼起見。紛紛出京來奉。發表宣言。誓不與只重金錢不重人格之一般猪仔。同流合污。未幾竟先後將其旅居京津之眷屬挈歸故里。藉以表示決心。並俟有到滬議員額。如經東省議員前往。即可足法定人數之際。定行全體赴滬。與護法同仁一致進行之決議。茲以黎宋卿既經蒞滬。東省議員通信處。已於昨日（十二日）接滬上諸同志。及東省議員劉恩格先後來電。催促赴滬。是以滯留奉垣之各議員。刻正準備起程前往。有回外縣家鄉者。亦已去函催促。大約日內即可首途云。

大連決計實行兩建制

關東廳於十四日將大連取引所之金銀兩建制。發出佈告。文曰。大正十年四月十六日。關東廳告示第三十三號。現經改爲「但暫得實行金銀兩建制」此項制度。定自大正十二年十一月一日施行。

（參考）大正十年四月十六日關東廳告示第三十三號。係「大連取引所之建値。自大正十年十月十四日以後。定爲金建」。

伊集院長官之談話
予關於大連取引所建値問題。夙擬實行應時制宜辦法。迭經表示意見。惟制度之改正。須俟時機。是以究研種種情形。直至今日。茲因認爲適當時機。乃竟決計發表此項改正。加以法律原屬死物。奉行在人。有時爲之改正。原屬當然。所以予有此番改正者也云云。

川口總長談話
久懸不決之建値問題。現經改定實行兩建制。不勝欣快之至。竊該案解決經過。伊集院長官之種種盡力。洵非外間意料之所能及。要之該長官此番改正之理由。大致略云。純粹理論方面。姑置勿論。而金本位制度之世界的潮流。亦姑不具論。惟由事實方面。考察現在滿洲情形。而取此項金銀兩建制云云。

相生會頭談話
此項改正。實爲機宜之得者。竊爲滿洲經濟界不勝欣幸之至。兩建制之効果毋庸具論。如財界之窮迫。果可由是而活潑。中日商界之前途亦可由是而興旺洵爲一大福音云云。

來函更正
盛京時報大主筆先生台鑒啟者八月三十日貴報新聞欄內登載東省議員赴滬一則閱之不勝詫異查所載議員名內除李伯荊外其餘嵩高諸君均在省並未他往自係傳聞之誤敢懇更正以昭核實此頌
著安　駐奉國會議員通訊處啓

○三中擬開運動會
省立第三高級中學校向來每當秋季必舉行運動大會以爲體育之提倡現值秋高氣爽正好運動時期該校校長馮子氏有鑒於此遂擬於月之廿九日舉行運動大會云

○請領煤礦者被駁
實業廳前據縣商人張寶銘呈請在本溪縣香煤溝地方報領煤礦區擬即集資開採等情該廳長因往事礦業頗堪嘉許當派該廳技術員前往本溪香煤溝按照報領之礦區詳細測量茲聞該技術員回省復命該礦不但與紅臉溝等煤礦區重複且與王吉臨擋石溝煤礦包套是以不准報領云

▲長春▼

○無券俄人被監禁
僑居寬城子之避難俄民四百名中無旅券者一百三十六名突於八九兩日被中國官憲逮捕現在中國軍營內監禁不許出外以是外部之避難民委員異常憂慮迭向中國官憲請求發給旅券已歸無効據聞其他地方之俄民亦已被監禁而中國方面預定今明日中用強制的方法開始減外境

▲吉林▼

○韓局長救災記功
樺甸縣稅捐局韓局長於上月間縣街被水災時雇用船隻親自指揮救濟災民頗爲出力茲該縣農商教育各會以韓局長救恤災民有口皆碑特遞呈省長請予記功等情王省長查核該局長不避危難救濟災民殊屬可嘉特予記大功一次以示獎勵云

▲營口▼

○各署長大事調動
警察劉廳長於十二日將河巡隊長原鑫臣調升四署署長四署吳署長調任三署三署王署長調任河巡隊長現已互相交替矣

○總商會捐賑日災
營總商會於十日因省當局擬取消爐銀開全體大會佟道尹劉廳長陳縣長均蒞會當經潘會長向道尹陳情營埠商界以爐銀爲命脈倘若取締營商界之危險寔有不堪設想者務懇道尹維持復經衆討論移時佟道尹提議捐助日本震災商會暫捐大洋三十元以爲首倡議畢五時許散會云

○奉省令查禁傳單
廳縣於十二日同時接奉省令內開省垣現有散送中秋節前後將有大刼之傳單語言妄誕最易煽惑所關除飭地方軍警查緝外特行通令各該縣知事飭屬詳查遇有前項傳單私自散佈即行拏辦勿稍放縱等因廳縣奉令後已傳知城鄉警區認眞訪緝云

○張稽查電告無恙
漁業彭局長前奉省令購置砲艦因前在中東未能購妥於前月底委該局稽查長張俊亭赴日購置按該員行程抵東時正震災是以該局同人頗懷憂慮於七日由大阪來電報告現住該埠倘未往東京云

○小學教員均加薪
本縣各小學校教員月薪甚薄生活艱窘以致辭職者頗多教材不足聞勸學院長李子安前向陳知事請求增薪現已照准實行各小學校長每月加薪三元普通教員則加薪二元云

▲大連▼

○關東長官已啓行
據大連電云有就任外相說之伊集院關東長官已照預定帶同高尾秘書官于本日（十四日）午前來連當即搭乘哈爾濱丸前往東京關東廳川口事務總長中山廣瀨兩局長以次各課長全部及大連官民多數並與建値問題有關係之在連有力華商多數均在埠頭恭送頗極一時之盛云

○谷信氏充華商長
前高等法院通譯官谷信近氏今被正隆銀行聘爲華商部長之職云

○朝鮮銀行委囑託
朝鮮銀行華商部主任英氏今被該行片山理事介紹入滿鐵興業部商工課充囑託云

▲撫順▼

○楊所長帶隊遄返
保甲事務所所長楊子馨於月之初旬因江太河住戶郭成久被匪綁去當於興京界櫃子石左右楊所長親率一三兩區保甲一百餘名赴櫃子石剿擊奈該處山深林密匪藏於內不易搜尋雖百方偵查未得匪穴茲於八日奉臨督函催以縣街防務吃緊仰該所長急返蓮塘楊所長即於十日晚率領保甲回縣矣

○祝巡官獲匪八名
警察第一區第四派出所巡官祝煥臣率警巡邏在礦道南廣合店見有五人形跡可疑上前盤詰言語支離一併帶所同日又在德合店緝獲一名全樂堂緝獲二名共捕八名轉送警所訊悉各犯趙金盛呂文德王玉成張洪生何供認爲匪者併有手槍藏於南山空棺內攜所長祝巡官率警帶犯前往起獲至其地果有一棺惟啓視其內空之並無槍枝復將該犯等帶回拘押以待復訊云

▲海城▼

○延知事籌議賑災
邑西四五六鄉自被水災後該地居民無不嗷嗷待哺露宿野處者比比皆是若不施以賑濟誠恐少壯者挺而走險老弱者轉乎溝壑延知事有鑒及此日昨招集境內各區長並紳商兩界假保甲辦事處開臨時會議所議賑災條件甚爲詳細未得探悉議將大概略誌如下聞此次賑災係用現欵共需洋十四萬元由未被災之地每畝外加小洋五分（地主出）共約六萬元僑居外縣同鄉代募四萬元境內各富戶共攤四萬元然此項捐欵一時礙難籌出而需用又不能稍緩籌劃多時並無善策後經延知事向地方收欵李主任百方關說先由公欵暫爲墊付當蒙李君慨諾聞不日即能實行云

▲鳳凰城▼

○王知事關心民瘼
三區北井子一帶海水大嘯浸倒房屋二千餘間淹斃居民三百餘人王知事日前攜帶賑欵一萬元親赴被災地點分別施賑惟災甚廣區區萬元仍不足普救災黎現在縣公署設立籌賑處印刷公啓若干份勸紳商各戶量力捐助賑濟災黎云

▲鐵嶺▼

○留東學生歸來談
日本東京大地震而本邑留學生一爲鐵嶺公報主任張晏平之公子一爲義和堂執事陳榮五之公子於日前均無恙歸來茲據二氏所談東京等處之大火災純係地震時將瓦斯管震壞故燃燒甚鉅同時又將水管震壞故無從救護以至燃燒甚烈據說東京市雖民不聊生而市中秩序井然實在難能可貴云

○于處長由鐵回任
奉天保甲總局長兼代警務處長于珍川氏日前回里省視業經前報茲聞該處長業將家事料理妥切於日昨十矣

○職教員赴省參觀
本邑銀岡學校以爲現在教育潮流日新月異若不急起直追難免落人之後是以該校教員於九號赴省各小學參觀以資借鏡云

▲哈爾濱▼

○濱江道尹調轉訊
濱江道尹兼哈爾濱交涉員蔡運升係於本年春季接事近據政界消息吉林王省長擬將蔡道尹調轉他差遺席以警務處長鍾毓接充遺之席以吉省督軍署副官長宋壽山升充惟實行之期尚不得確息云

○張鎮使注重治安
本埠鎮守使張召棠氏以近來地方不靖強搶之事時有所聞深恐軍人有不法行爲自前日起每晚派遣軍官一名帶兵十名在偏僻小巷沿街巡查遇有軍人赴街者一律盤查是否執有出照如查有無執照者即行帶署嚴辦云

○工大校招攷華生
哈爾濱中俄工業大學校爲培養工師人才起見特行招攷華生留有志向學者幸勿失機會其簡章辦法有三（一）日期於九月十四十五十七十九等日報名（二）科目俄文代數幾何（三）物理（三）費用學費免收膳費自備倘有程度不及格者可暫入預科補習一年再升入正科云

○警察廳發放薪餉
本埠警察廳所有警餉向歸地方籌備每至月終即由財務處撥來欵項以資發放現因財務處新主任就事伊始諸般多未就緒故對于警餉亦因之遲延幾日聞已於昨日（十號）將警欵如數撥交警廳當由興廳長飭令各署署長將警士花名呈報警廳以便照數發放餉銀云

○吳督飭通緝逃犯
據縣公署傳出消息黑龍江安達站縣知事楊東旭與該縣科長兼承審員何某監獄長景子芳三人朋比爲奸發現私自清丈賣放胡匪情事曾經吳副司令派員查實當將楊知事解省看押而何科長景獄長均於事前畏罪潛逃不知去向吳副司令以案關重要豈容該等逍遙法外茲經電咨各省軍政各機關通緝該犯務期拿獲依法懲辦云聞本埠各機關均已接到此項通電矣

▲錦州▼

○徒刑犯工作潛逃
昨九日教養工廠有已判決之犯人七名經劉看守率警帶同苦力犯十八名在第六監獄西園子工作至午後兩時餘犯人七名將劉看守綁縛潛逃下餘十二人不敢攔阻待伊等逃後始將劉某釋放遂向各處通知電話遣馬步警四出追緝奈該犯等已入青紗帳裏又兼日暮更難覓弋現將看守劉某拘押仍派警四出偵緝云

▲桓仁▼

○姜保長起獲贓槍
桓仁保甲第六區區保長姜友三日前在外三保天橋溝地方拏獲通匪之夏得金一名在伊家起出快槍八棵匣槍一個於本月八日將該犯及槍械一併解送來城將來如何訊辦俟訪再誌

▲岫岩▼

○呈領不動產簿書
登記所主任張日宣氏到差以來勤勉公務不遺餘力近查不動產登記簿與不動產證明書二者極不敷用特具文向高等審判廳呈領證明書登記簿各四百册不日發到即備人繕寫矣

▲哈拉沁屯▼

○騎兵團領到帳棚
駐本鎮東三省陸軍騎兵第二十二團軍需官苗向榮氏於八月二十九日晉奉請領八月份軍餉兼領帳棚五十架於日昨八日由新民用大車四輛運到防所云

▲梨樹▼

○常督辦由双來梨
奉天全省軍警執法處處清鄉督辦常蔭槐氏前赴洮南突泉等處巡視已誌各報近由遼源雙山歸來昨十一日來函云十二日午刻抵邑何警長暨陳所長率警甲各隊至小鄭家屯大道迎迓各機關暨商號均升旗以表歡迎之意云

▲雙城▼

○警察官吏動訊
范區官入省傳習宋恩溥代理倪區官撤差劉巡官提升各節已詳本報昨（十二日）聞范雨亭傳習中止宋恩溥轉接倪紹宗之缺劉漢文仍回原任云

○游擊隊晉省改編
駐本邑保衛團督練處所部之游擊馬隊自奉命進省改編後各隊遂令來城齊集業於月之九日經楊大隊長率領由陸路赴省於月之九日正午起程矣

▲長春嶺▼

○鄉農會行將成立
本鎮鄉農會月前已由縣城舉定李文基爲正會長逯振國爲副會長陳鵬九王文華趙玉春桑修身四人爲評議員現正收拾房間不日成立云

▲黑龍江▼

○兩旅長赴奉未果
騎兵四旅旅長張文斌與彭麗生旅長暨礮兵團團長吳少權騎兵十二團團長石眉峯以及焦富兩團長等奉張總司令電召赴奉參與會議一節已誌昨報茲聞該團長等業已赴奉茲聞張總司令復以該兩旅長職責綦重未便離防已電令中止矣

○大賄案業已判決
拜泉縣知事某與該縣丁監獄官曾放胡匪二人受賄三千元當被該縣商民等赴省告發業經吳督派員查實確係貪贓賣法罪有應得當即判處該縣知事與丁監獄官一等有期徒刑十二年聞該縣知事尚不服判決擬行上訴云

日災助賑芳名錄

經募人　楊宇霆　張學良　王鏡寰　于珍　于沖漢　曾有翼　謝蔭昌　白永貞　魯宗煦　張壽增

奉天被服廠廠長王大中小洋壹百元總務官陶治安小洋五元第一科科長劉詩梓小洋二元第二科科長金王文小洋二元劉殿襄小洋二元趙承緒小洋二元副官范雲芳小洋一元第一科主任趙恩黼小洋一元第一科採辦主任趙全璧小洋一元第二科材料主任王紹先小洋一元查松超小洋一元和潤小洋一元第一科庶務主任馮國琛小洋一元郭德明小洋一元
以上共捐小洋一百二十一元

瀋陽地方審判廳長章坤小洋貳拾元民庭長何運衡小洋拾元刑庭長杜日新小洋拾元推事李寶襄小洋五元全過守一小洋五元全楊士鼎小洋五元全王耀庚小洋五元全樊龍章小洋四元全俞時小洋二元全鄭西庚小洋二元書記官長杜宗琦小洋二元
以上共捐欵小洋七十元

瀋陽地方檢察廳徐文龍小洋貳拾元茹廼杰全陸元劉裕奎全陸元郭挺然全伍元趙克仁全伍元魯若愚全伍元潘錫洌全參元鄭聯彬全參元王萬邦全參元陳步崑全參元佟良智全參元景瑞徵全貳元藏廷俥全貳元趙德堪全貳元劉廷琛全貳元
以上共捐小洋柒拾元整

奉天高等審判廳單豫升小洋陸拾元劉榮藹小洋拾元賈振聲小洋拾元王本仁小洋拾元王荃鄉小洋八元孫廷徽小洋六元張啓鵠小洋六元趙璞鼎小洋六元陳京麟小洋六元陽廷秀小洋六元張躍鸞小洋六元黃開農小洋四元殷日序小洋四元傅塱巖小洋四元程鏡堂小洋四元邵振雞小洋二元朱奪魁小洋二元朱廣春小洋二元係鴻恩小洋二元張彩小洋二元張啓銘小洋二元張慰祖小洋二元張治小洋二元董在身小洋二元趙俊臣小洋二元張澄小洋二元李榮小洋二元霍毓琦小洋二元王乃璞小洋二元金潤和小洋二元
以上共捐小洋一百八十元

奉天高等檢察廳趙梯青小洋陸拾元劉世奇小洋拾元黃諤小洋拾元李士林小洋拾元王崇福小洋五元查厚靖小洋五元白常霖小洋五元王桂馨小洋五元李永豐小洋五元劉鐵藩小洋三元張共昌小洋三元于景禎小洋三元周立巘小洋三元苑榮和小洋三元戴致稣小洋二元王恩綸小洋二元傅恩榮小洋二元孫兆瑞小洋二元杜如棠小洋二元原屏讓小洋二元韓賓山小洋二元趙振棠小洋二元宋鶴齡小洋二元王聯斌小洋二元張桐葆小洋二元王式起小洋二元王象當小洋二元陳紹舜小洋二元邸雨霖小洋二元
以上共捐小洋壹百捌拾元正

金五千圓　東三省官銀號
金一千圓　彭相亭

金五百圓　單寶珊
金五百圓　李少農
金五百圓　張惠霖
金五百圓　趙公田
金七十圓　高鈞閣
金五十圓　金瑞珊
金廿二圓　張純嘏
金廿九圓　董華亭
金六十圓　張燕卿
金廿三圓　范銘三
金卅壹圓　郭重安
金廿九圓　劉陟堂
金廿七圓　張恩波
金廿七圓　金文宣
金廿一圓　楊輯周
金二十圓　董菊如
金十九圓　費襲臣
金十九圓　齊興臣
金十七圓　呂廼選
金十六圓　康星垣
金十五圓　王玉山
金十五圓　陳浦昌
金十四圓　劉聘卿
金十三圓　宋錫九
金十三圓　關榮安
金十三圓　邵信普
金十三圓　劉世卿
金十三圓　宋效鵬
金十三圓　鄭聘儒
金十二圓　吉澤綿
金十二圓　紀英諮
金十二圓　王潤澤
金十一圓　陳世春
金十一圓　李德三
金十一圓　王向陽
金十一圓　母西辰
金十一圓　張化東
金十一圓　柴興淸
金十圓　蘇毓仁
金十圓　姚衆芳
金十圓　伊欣波
金十圓　侯珮琳
金十圓　王瑞生
金十圓　李寶臣
金十圓　郭棟臣
金十圓　賈樹藩
金十圓　盧伯江
金十圓　龍正平
金十圓　祖少章
金十圓　馮仲文
金十圓　胡會三
金十圓　戴國璋
金十圓　張上林
金三十圓　楊春浦
金廿五圓　朱王璞
金十七圓　杜雲閣
金十六圓　吳蔭橋
金十四圓　金子璧
金十四圓　袁恩培
金十四圓　王榮五
金十三圓　何子安
金十一圓　祖正民
金十一圓　陸星垣
金十圓　王子餘
金十圓　盧愚庵
金十圓　梁耀三

金七十圓　朱吉甫
金廿三圓　楊植庭
金廿一圓　郭紹卿
金廿六圓　李向陽
金四十圓　吳化南
金十八圓　花紹唐
金卅一圓　沈恭青
金廿七圓　馬伯良
金廿七圓　宋耀珊
金廿二圓　馬福田
金二十圓　田文石
金十九圓　劉瑞亭
金十九圓　姚東鄉
金十七圓　張槃卿
金十六圓　高瑞菴
金十六圓　甄秀山
金十五圓　李澤生
金十五圓　何策漢
金十四圓　高凌雲
金十三圓　郭允臣
金十三圓　張少良
金十三圓　周會青
金十三圓　劉希武
金十三圓　王化宜
金十二圓　郝懷謨
金十二圓　高鍾珊
金十二圓　陳德山
金十一圓　于懷璞
金十一圓　張萱生
金十一圓　黃亞東
金十一圓　任齊華
金十一圓　傅與岩
金十一圓　劉谷軒
金十一圓　劉松甫
金十圓　李蟠池
金十圓　劉俊哲
金十圓　趙顯揚
金十圓　張重羽
金十圓　惠榮五
金十圓　劉雲五
金十圓　袁曉泉
金十圓　劉受五
金十圓　燕又新
金十圓　洪恩三
金十圓　陳子新
金十圓　瞿耀東
金十圓　關善夫
金十圓　秦日暄
金十圓　郭鎰之
金廿五圓　檀裕芝
金十七圓　王秩五
金十六圓　冷青陽
金十六圓　魏貞一
金十四圓　于恩璧
金十三圓　常襲甫
金十三圓　何景賢
金十二圓　康介儒
金十一圓　侯煥文
金十圓　常瑞卿
金十圓　劉振聲
金十圓　馮百川
金十圓　金化民

以上共捐金票壹萬圓

本城金銀

奉天各地糧行市（九月十四日）
大豆　一元九角〇〇分　一元八角〇〇分
豆餅　二元三角〇〇分　一元六角〇〇分
小麥　大米　包米　粳米　元米
二元七角〇〇分　一元一角五〇分　一元六角〇〇分　一元〇角〇〇分　一元八角〇〇分

各地電報
倫敦銀塊　紐育銀塊　上海特銀　大連金票
三片六分一　六六分一　三二七〇

寄付最高低價（九月十四日限奉換金）
四四五七　四五五八　四五六七

寄付最高低價（九月十三日撫換金）
一〇〇三　三三九九　五八

奉天大洋　小洋

〇東三省官銀號匯兌行市
本號現大洋　四元九角五分〇厘
上海匯現銀　五錢八分〇厘
上海匯大洋　四元九角五分〇厘

本報係奉天盛京時報出版十有八年宗旨正大議論超卓早爲中外人士

定價　大洋（全年六元　半年三元五角）郵費在內
本埠每月五角
如有大宗新報與盛京時報一併購

神皋雜俎

本欄歡迎投稿

小說

社會小說　**北京**　(一六五)　(儒丐著　綠轉載)

第十四章

大凡野蠻未開化的人民。總以達到殘忍目的算是一種快樂。直到如今。所以有強姦的行爲。也都只爲人類的野蠻根性未退。下等娼窰。雖然不比強姦。但是人類的罪惡和殘忍。實際上差不多在輪姦行爲以上。可是人類的有權者。和國家的法律。對於不當見的強姦和輪姦。雖然勉強規定幾條法律。對於這公然以人肉爲業。供給無量數的發氏。每日到此實行強姦或輪姦的行爲。不但不定出一種科罰。而反加以官許的形式。究竟法律是什麼東西呢。道德又是怎樣解釋呢。社會上有好多事情。性質和行爲原是一樣的。可是一方爲法律所不許。一方又爲法律所優容。文明的法律應當這樣矛盾嗎。應當這樣不平嗎。人類社會所以有這樣的現象。還是不講人權的結果。我們沒有別的稱謂。只好仍然加以野蠻的徵號！

伯雍最後又走到一塊玻璃窗的前面。往裡張時。只見屋裡尤覺慘暗。一盞半明不滅的油燈。旁邊坐着一個婦人。約在二十左右。穿着一身花道布的袴衣。正在那裡掩面啼泣。他爲什麼哭。在伯雍固然一點也不明白。不過看那悲慘的背景。配上一個妓女。在那里啼哭。內容的慘痛。也就不問可知了。因回過頭來向從權說。你認得這個婦人嗎。你來看看。他爲什麼哭呢。從權見說。就那塊玻璃往裡一看。少時。直起腰來。向伯雍道。我認得他。他的男人叫王德。從前跟着一個營長當護兵。因爲偷盜主人東西。被斥革了。這小子一點不務正。不但賭錢。還打嗎啡。到了把老婆押在這里頭了。至於他這老婆是怎來的。也不知道。大概也是拐來的。聽說這婦人生意不甚佳。在這裡頭混事。多少也須有點運氣纔成呢。但是他哭可不知爲什麼。伯雍說。咱們進去坐一會。從權見說。喊過一個人。叫把簾子打起。那婦人見有客進來。便不哭了。隨手把那盞燈捻亮。只見他依然淚眼模糊。從權因打趣他道。大嫂子。你哭什麼。難道想起你的情人。婦人道。還想情人呢。都要死了。說着由衣兜內。取出一包茶葉。教龜奴去泡茶。此時他的臉上。已露出一點喜容。不照方纔那樣哭喪着了。從權依然問他道。你到底哭什麼呢。我們在外面見你直哭。怪難受的。所以進來坐一坐。你作生意別哭呀。婦人道。怎能教人不哭呢。想起來眞沒個活頭。這四等窰子。也不是誰與的。若在頭二等。還可以彼此串串屋子。我們彼和囚犯一樣。一出屋門。被警察看見還要罰。(未完)

家庭小說　**信惡妻的害**(一)　(陶西徐化三投稿)

天呀！我那親親的天！呀！！你死了。不顧可憐無罪的我啦！狠心的天！呀！！死去的王二妻劉氏。坐他靈前。訴訴答答的哭個不止。『他嬸』。你別哭啦！。他二叔該着是個短命的人。大熱的天道。你別再哭個好歹的。可叫我們怎整！。拉拉扯扯的。她大伯王大的妻何氏。把她扶起來。勸到屋裡去了。到了安葬那朝後。更是哭個死去活來了。親友們送殯回來。用完酒席。都紛紛的告了辭。就臏王二的岳母劉媼。因她女兒新寡。多住幾天。能以解解她的哀思。所以未走。晚間王大和他妻。在自己住的東上屋裡。可就議論起劉氏身後的事來了。何氏很得意的說『他叔叔已經死了。留着他嬸作什麼？』莫如把她早々的賣了錢。好放個利什麼的。』王大意似佩服他妻很有見解的。答着道。『那末你明天就探聽探聽他嬸的口氣去。我好趕早的給她找主。』咕咕唧唧的。一會兒都睡了覺。第二天早飯後。王大照常的領工鋤地去了。何氏便過到西屋。裝袋菸遞給劉媼。說了一會閑話。何氏就問道『可是！咱娘們隨講究。我才說這個話。您可別多心。』『他嬸這個歲數。你老沒給她作個打算麼？』『咳！』劉媼用手擦了擦眼淚。指着她女兒說『這不是嗎。昨夜我睡不着覺。說起話來。就問她。她說快產生啦。若該着留一條根呢。她就守着過。我也尋思出一家入一家的不容易。若是個鴉頭呢。她就不願意走。也講不了了。反正是得。他大嫂你。跟着操心哪！』那亥說得了啦。我婶娌倆很對心的。還沒有處夠。千萬老天爺保佑着生個一男半女的。我好帮着她侍弄長大成人。也是有名有記哩。』說到此間何氏望外看看日影。又道『呀！天快晌午了。我得告訴做飯去了。』下坑而去。夜裡把劉氏的答意。說給了她的丈夫。王大說。『那末咱就候着罷。等她若是生個女的時候。咱再賣她。』何氏呸的一口說『你心裡眞沒有麼兒。若是養個小子。那就沒有法子咧？』『嘴對耳兒。便說了一番嚴守秘密的話。王大聽完了說『總是你的道兒多。』到時候你就這樣的辦罷…』過了七天。劉媼瞧着家。又重囑託了何氏。勸解了女兒。也回去了。她母女臨別時的心理。眞是柔腸兒九轉百結欲斷。淚珠兒千行萬點萬點紅了。(未完)

筆記

▲**文藝叢考**(續)(陶明濬)

▲詩說雜記十九

若夫由我化物之風。物出我正之雅。紘歌之本。諷喻之聲。包蘊六義。涵蓄六德。導達性靈。通暢理道。屬采以附聲。與心徘徊。寫氣而圖貌。隨物婉轉。以觀風俗。以知得失。以應韶武。以合典謨。以持人之性情。以蕩人之耳目。可以引物連類之興。可以觀風俗。知盛衰之觀。可以居相切磋之羣。可以刺上政之刺。以及成教化。厚人倫。美教化。移風俗。諸大端。一一皆能作到。方可謂爲詩之能事。於此等難處。而作者可見矣。

詩之難處。自古已然。故掎摭利病。不嫌於苛。楊大年。謂杜子美爲村夫子。太白謂子美困彌鑿。子美謂太白欠縝密。柳子厚謂淮南碑有帽子習。楊璠金山之句。王平甫目爲莊宅牙人。處默白塔之章。陳后山目爲分界堠子。種種論法。初視之。似嫌太過。及乎作詩既久。詩境之閱歷較深。則知古人之爲此言。誠非得已。以諸賢才氣之大。詩律之細。詩格之嚴。猶尚不免於此。則悠悠作者。其疵累之多。倘待論乎。

然則知難二字。最爲的當。知難者。與畏難。確乎不相同。畏難者。因作詩之難。而自知自己才氣之短。於是臨文蹙縮。落筆忸怩。毫無生人之氣。求其縱橫自如。高掌遠蹠。獨往獨來。於詞場藝圃之間。則爲絕對不可能之事。習之既久。必至廢業。每值有題詠之事。勉強動筆。如負債之畏索逋。東急西竄。逃遁無從。但求敷衍塞責。遑問推敲鍜鍊。作詩而困於此境。則詩之道苦矣。

別錄

▲**論新詩兼致孫百吉君**(續)(吳濟伯投)

旣然標題論新詩。就應當按題說話。你自己的眞正的理由在那裡呢？所謂撥不倒穿大褂眞是假斯文。除了給唐、蔡二位先生當座。留聲機外。只有些罵辭。眞是祖述堯舜言必稱堯舜。想先生也是述而不作的意思？遠追孔子。近法唐蔡。成功後。也的名聲抬高一些。唐蔡。把你弟？算做他們新詩科裡一個大賢德的徒

請問進化兩字像你那樣解釋麼？要知道變好了是『進化』要變得不好是『退化』呀！古文變八股。乃是於文學變壞了。怎麼還說是文學的『進化』呢？我也採起先生的『進化』兩字說說新詩。上古時候的人。都有一个尾巴。因爲她沒有用處的原故。後來漸漸都『退化』下去。惟有幾件最有用的東西像『腦』。耳。目。口。鼻。四肢……等『一天比一天發達。詩也是這個樣子。所以到現在把各種拘板沒用的形式都『退化』掉。而剩下有用的『韻』存在了！

再問贊成新文學和反對新文學的人怎樣去區別他們呢？不是於新文學上有些建白。批評。並創作出新文章的便是贊成新文學的人麼？不是攻擊謾罵新文學或創作新文學以及於新文學上有所建白批評的便是反對新文學的人麼？羽丰論新詩明明主張公道出之以新體文。何嘗不是贊成新文學呢？先生何故硬賴人家對反新文學？這種見解。不妥當吧！不然！先生。也是腦筋簡單一个末進化的人。做『己是人非』無理由的謾罵罷了！

勸你平心靜氣想一想。於不甚解的地方。也深求一下子。不可本着奴隸式去發揮。誤了寶貴的時光『去似大江水。急如矢離弦』還打算駡一輩子人麼？現在我們東省文化。遠遜於東南各省。豈不可恥？豈不可歎？請看這个責任在誰身上？我們應當怎樣努力前進啊！

……十二。九。六……

書評

▲**鴻泰軒顧曲記**　(留影)

靜極思動。人情之常。日昨之夕。公餘之暇。與友人广龍。瘦龍二君。相偕赴鴻泰軒品茗。但余生平酷嗜歌曲。倘見藝人。擅有一技之長。總不忍令其湮沒。茲就耳目所及。不揣譾陋。略誌數語於後。敘獎之譏。在所不免。大雅君子。尚祈有以教正焉。

那禮亭。名譽久著省垣。其可欽佩處。則四字足以代表者。即（音清字酌）是也。泰派鼓書名角中。實無其偶。今夕所演之烏龍院。煞費苦心。甚賣力氣。描摹宋公明與閻婆娘。坐樓之情景。無微不至。惜乎弦師大輭。不能合手。亦不免有遺珠之憾。

王桂彩年來倍受此邦文人雅士之贊賞。聲譽之隆。歌場無二。吾張終日爲人作嫁。砣砣案頭。若無王先生之書場。爲消遣地。能不憾悴以死乎。可喜者。先生特別垂青。益增吾飛忠誠。至於今夕所演之甘露寺。描寫劉玄德之柔情。趙子龍之豪氣。形容盡致。句句入神。大有如親臨其境。身受其事者相彷彿。噫嘻。其藝業之精進。如是之速。吾眞有邁過劉大王。謝教主之概。吾甚爲維持大王道統計。甚望小妮子。奮發圖強。俾將來繼承首席。勿令他人越俎代謀。斯爲可矣。

文苑

▲**園慶前一日作**　(陶明濬)

舉國稱慶樂事饒。虹霓弄彩彩旗飄飄。南別有荷戈者。戎馬蕭森慘不驕。

▲**是日風雨**

一夜嚴霜如許涼。果然風雨近重陽。昏昏烟霧四山黑。滾滾塵沙九陌黃。隱几澄心方習靜。稱肩縮屋亦何妨。此時安得朋儕集。剪燭西窗夜對牀。

▲**戲題新世界凸凹鏡**

廬山面目果非眞。巨首魁形足笑嗔。偏傀儡施非一狀。世間應覺少完人。

▲**偶感**

鬱鬱年華秋復春。客中光景似奔輪。雞聲但覺境如昨。夢醒不知誰是眞。南國何時寧寇亂。東山共善活斯民。鼠肝蟲臂成何事。雖抱杞憂豈足振。

◎雜報◎

△奉天▽

俄人助賑　此次日本震災。無論中外人士莫不熱心助賑。昨有居住小西邊門外之俄國武官聲震基親備義賑現大洋三十元送交日本總領事請代寄日賑災云

調去郵員　安東郵務局委派專員前往襄助卜郵務長因此當派假期已滿之王振聲前往王氏奉命即于十四日前往云

隊長來省　開原警察所偵緝隊長張乃庭于本月十二日來省比入南關警官傳習所肄業聞遞遺之職經該縣警所另委王景山接充云

長警野蠻　小南邊門裡臨修土馬路之工頭孫鳳祐因運來之黃土當有丟失情事遂每日親在附近地方察看前日下午果見有竊黃土之某甲在路上將土裝在車上即行獲住送該管分駐所究辦該所巡長某甲略事詢問即將某甲釋放孫某向之理論該巡長謂其並無將小偷交與分所殊屬可惡命警將孫某綑打孫某不服質問係犯何罪並請送署懲辦適該管巡官巡邏經過詢悉情由除申斥長警外竭力撫慰孫某孫無奈怏怏而去見者咸謂長警野蠻云

住戶被搶　大南邊門裡路東闕某曾充要差存積不少久爲匪人所垂涎詎十二日晚八鐘突來胡匪五人四人持刀一人持搶將合家老幼捆綁一處搜紙幣一元八角並衣服首飾等項出門逃竄及報告警察追捕早已杳如黃鶴云

電車傷人　金龍電車公司之電車于十二日出外送客馳至大西關寶和堂門首竟將十八團第二營之兵士某軋傷旋經四區警察帶署究辦云

煙犯漏網　大西關鰲閣街住戶魏某素以開燈供客販賣煙土爲生茲被四區警署巡官偵悉于昨十三日晚派警往捕詎該魏某事前聞信竟而藏匿往捕之警遂致空手而返云

誘拐敗露　著名拐犯王子辛茁秋犁前于八月間拐來婦人竇至哈爾濱一百八十元二人分用茲由天津附拐來張姓少婦(二十七歲)於十一日到奉廣西站福源棧被日警查悉帶署核辦矣

負債潛逃　大南關下頭王玉山向以挑八股繩爲生每日所入尙足餬口詎因患病除積欠親友五十餘元外又有印子錢十餘元以致無法償還竟於十二日晚間私自潛逃不知所之云

拿護偷兒　新市街彌生町大和洗衣局於十二日將要天明時有竊賊王德撥門入室被人知覺大喊拿賊王乃逃奔詎在途中被日巡查李某拿獲訊係行竊當即帶往日警署核辦云

是否土販　昨十二日下午四時北來火車有山左人白鳳山者攜帶行李數件甫經下車時爲偵探督見當即擱住搜翻多時旋又帶往警署訊辦所爲何事尙未探悉

幼女無行　小西關馬家花園西院某姓女年已二九待字閨中惟該女春心大動不時在門前賣俏竟與馬某者勾引成姦其他惡少心懷醋勁時起酸波演出爭風之劇云

冬烘笑柄　高官台塾師富某因受講習來城接見教育界人物該塾師不知藏拙竟在人前賣弄文章致貽笑柄聞富某有一六字聯上云除却三千四五下云落得六五二七復大放厥詞謂三字經千字文四書五經一並除却只落得六朝五代二世七雄之現像云

△長春▽

祝融稅駕　本埠三馬路北路西永衡茂綢緞布莊於(十二號)夜間二時因失愼突然起火將門面八間以及後棧房所存之貨物概行化爲焦土幸經消防隊非隊長保護未延及四鄰惟南鄰振昌洋貨店雖未焚燒而損失甚重至於起火之原因尙未探悉云

△營口▽

搶犯落網　西潮溝崔家魚舖前月間曾有一匪入室搶去奉票十數元該比鄰季姓亦被該匪搶奉票數元茲於十二日崔某由河沿經過見搶伊之匪由船登岸伊即隨後跟至水晶宮分駐所門首從後將匪抱住喊警捕綁詐明原由當將該匪送法廳鞫訊云

△撫順▽

無疾而終　晻靜公所陳寶奎年七十八歲入戒烟酒會有年修養頗有工夫於九月十一日晚十鐘許竟無疾而終屍體現仍停於公所內一般入戒烟酒會員各持香燭前往吊唁聞陳某於前清時立有軍功經奉天依將軍保舉賞帶三品頂戴云

摔斃工人　山咀子村已將房屋地基早已賣給炭坑惟有張姓之房至今未拆因炭坑現在用地該張姓只得招工拆房於十日正在拆之時因房木年久朽爛當時倒塌摔斃工人一名云

△大連▽

煙犯被捕　市內監部通裕泰客棧有住客馬士元者因久販煙土今番托火車賣貨人張某由長春帶來煙土七斤被巡捕查知遂將馬某捉獲帶署懲辦矣

創設米所　前大連宏濟善堂書記周萃吉氏今集妥資本金三萬元於沙河口小劉家屯創設振興公司專造白米聞於日內實行開辦云

△蓋平▽

修道開工　本邑城裡商會今春奉省長令修理街道款項已早籌妥現下動工粘貼佈告招車拉運沙土每車工價洋七角所有四鄉有車馬之戶聞知蜂擁而至現在東南關大車十有數百餘輛來往拉運每日絡繹不斷

△大石橋▽

令領抬槍　驛南博洛舖第四區昨奉蓋平縣指令內稱境內各主村均應領抬槍一桿以備不虞而保公安定價奉小洋貳十五元各宜遵行勿違云云聞既奉此令各區爲保安起見競往備價請領矣

△海城▽

瘋婦攪鬧　城北河沿村有孫姓婦年四十許因氣火攻心人事不省見人非打即笑頓成瘋狂之症百方調治毫未見效遂經家人鎖於空房之內已數月矣今晨(十二日)不知如何由家內逃出衣裳破碎不堪形容枯黑目灼灼似鬼且口唱俚詞走北關某鮮貨床攪食梨棗被床主瞥見喊走旋到附近火勺舖又拿火勺兩個飛奔街裡去矣

黃鼠作祟　北關永恆居王某十一日午後聞衣櫃內有喞啾之聲恐老鼠嚙衣潛至櫃旁甫揭櫃蓋見十數頭黃鼠狼在內奔跑迨持鞋底急打均皆逃竄未及喫而王某之病作矣四肢抽縮言語無倫用藥亦未收効同夥無計可施燒香乞禱現稍見減輕矣

發現異踪　邑南毛祁屯有玉皇廟一座係多年古刹廟後有老樹一株粗約十數圍高可摩天枝幹挺拔尙無枯狀日前(十一日)晨間村人某行至樹下突見地上發現深五分許寬五尺餘軋成之溝一條作蜿蜒狀每溝約五尺備身細視足跡甚多不解何物當時閣觀者頗衆有云此跡確是蜈蚣遂循跡查看走約十數丈至廟西會房後檐下即杳無踪跡此會房內無居人惟存諸穀草木器甚夥好事者欲窮其究竟後由年長者出爲攔阻始作罷論云

△鳳城▽

處女犯煙　中區南紅旗堡關姓處女在家售賣鴉片開燈供客邊門赫保長查悉日昨帶領甲丁前往拿獲當將該女暨伊兄關熙春一併解送來署聽候罰辦云

捉回逃僧　東街老爺廟僧人廣開攜帶地照潛逃知事王軒五氏日前派警赴奉捕拿一節已誌報端現該警在奉將該和尙捉獲昨已押解來鳳交縣署收押云

△本溪▽

拾金不昧　縣街住戶景子陽日前同友赴湖春里閒遊走至紅陞班妓館院內拾得大洋票二張計洋二十元隨時告知該院管賬先生據稱不知何人丟失而景君攜走與瀛轉來復詢有無失主則有該院班主趙某聲稱係伊所失景君如數交出而班主趙某不但不謝反說短少金票五元而景君聞言懊喪呼冤而去若趙某者眞可謂無心肝之人耳

△錦縣▽

甘願離婚　有蔣春芳者娶妻關氏先時其夫歸在千金寨混事現已歸來該氏不願再理故業與蔣某爭吵竟赴法廳起訴言蔣某欲處伊於死地經法廳搜蔣某之身有鐵斧一柄將蔣某大加申斥該氏請求離婚法廳令其赴民廳起訴後將母關知煩中人調項亦情願任該氏另擇佳偶由此脫離雙方聲請備案其事遂結

因何出錢　有六區境郭家屯住戶孫九江因出售蒲草與張崔氏大起衝突該氏在法廳控孫某毆伊成傷等情經法廳檢驗並無實傷雖將伊等斥下孫某亦算勝訴聞孫某回家未遂法廳判諭返給該氏百元定係出入意外其中若無隱情孫某何能出此無益之錢云

△四平街▽

牲畜漲價　驛西伊通縣境下二台鎮自今秋牲畜會市以來買賣者多往該鎮出售牛馬稅局今年能比價格較歷年高出半倍是以遠近販馬去年多收稅數倍云

△桓仁▽

所長勤勞　桓仁教育公所所長孟作忱自蒙教育廳委任以來對於學務極力整頓現當開學之際該所長恐各教員有至期不到或辦理不善者親自赴四鄉查視不辭辛勞若能長此一往桓仁學務當必有一番起色云

學校起色　桓仁師高學校校長孟作忱已任教育公所所長所遺校長一席即以奉天高等師範畢業生姜奎一接充任差以後即將校中職教各員詳審考查酌量去留刻已規定妥協均能實心任事竟蠶厥職將來該校必有一番起色云

△洮南▽

妓女好學　洮南升平里二等桂仙書館妓女金榮年方二八容貌秀麗向在學校讀書數年自入樂籍後喜觀書閱報手不釋卷云

△海龍▽

造謠被懲　本邑東關沈某素以開設洋行爲業其父母信深元門教吃齋念佛諸傳惑語曆八月十四至十七日有天塌地崩之災在石印局刷印五百張各處分散以致民心恐惶被湯知事聞知派警察一區將沈某立即拏獲如何懲辦容訪再誌

△義縣▽

整頓防務　本邑北區稍戶營鎮警察分駐所巡官方魁五到差以來關心地面整頓警政不遺餘力茲因青紗障起胡匪橫行該巡官爲維持治安計日昨九號招集第五保長劉星元會議傳知各甲從新整頓團練按戶抽丁晝夜加班恐胡匪竄入境內擾害公安云

警甲剿匪　本邑東區石佛堡鎮附近東大山地方一帶有股匪十餘人爲首者秦殿文搶掠商民擾攘不堪當經警察區官魏占一帶隊往勦走入匪卡被匪開槍打死騎馬一匹裴知事聞報復派警察馬隊總隊長郎凱臣保甲所教練員王克明齊往合勦在該區東大山地方與匪接仗賊勢不及當即逃竄矣

△金家屯▽

左道惑人　邇來左道惑人之徒屢見迭出據鎮北張家窩堡來人云該村所設之道德慈善會各名稱近來又發現一種邪教均有歛財之事其中別有用意自不待言愚民何知信以爲實因而傷風敗俗者有之傾家破產者有之夫妻分離者有之其中害等不堪設想矣

△伊通▽

約商設賭　縣西赫爾蘇鎮有開設約局之張某素以行醫爲名實則以設賭爲生去歲五月間曾設立賭局被清鄉隊提獲今仍不知悔過於九月四號晚三鐘邀同本街某紳商在伊約舖明目張胆大賭特賭實屬目無法紀云

△雙城▽

胡匪充斥　本邑保衛團督練處自上月接奉省令裁撤後遂督練即飭遊擊馬隊俱各來城集合以便進省改編而四外胡匪聞此消息又俱大出風頭肆無忌憚矣月之初旬在河南北兩岸有大幫胡匪報號君子仁青林天下友等三股合爲一幫共計三百餘名拒守南北交通大路搶撤無忌望我當局諸公早設法緝捕以靖地面可也

△黑龍江▽

枉法被撤　江省警察廳偵緝員張占鰲本係市井賭棍任差以來即狐假虎威到處撞騙上月杪彼與三署界住戶張繼周假錢未收遂懷恨在心旋約其同差某赴張繼周家約來竹戰無有賭手而張繼周情面難却即與其夫人共同竹戰爲戲不期偵緝員早已暗告巡警令其提拏彼四人正在竹戰之際突有巡警入室除與該竹戰之偵緝員客氣外當將張繼周夫婦綁送警廳轉交檢察廳訊辦現聞警廳長高子重查知此事查其在西站亦作是事大爲忿怒以張占鰲胆敢因私忿誘人殊屬目無法紀應即撤押後經某要人爲之緩頰始行釋放云

△呼蘭▽

稽查盡職　呼蘭縣徵收局稽查員劉彩章長甫久啓春由等久確稅界品學兼優早爲各界所信仰該等自經局長成友禮委任以來對于職務矢勤矢愼不遺餘力每日必向各要路查視各販有無偸漏之弊至晚返局行至沿街各商號復調查一切若該君等如此不憚勞苦實稅員中不可多得之人材也

△望奎▽

槍決盜犯　本邑南鄉通江堡遊擊隊宋隊長拿獲盜犯三名一報字喝者幹一報自玩一報三合均係積年老匪經宋隊長拏獲後即行送縣經王縣長詳加嚴訊均供認爲匪不諱於八月二十五日在本縣西門外已槍斃示衆矣

來函更正

盛京時報館主筆先生台鑒閱貴報九月十一日份東三省新聞欄內載有敝署查獲烟土七十餘斤於九日解交省署核辦等語閱之不勝詫異查敝署拿獲烟土案向按司法手續月終彙報高等檢察廳復再招集各署人士共同監視在縣焚燬並無以土解省辦法茲爲登載想係傳聞之誤相應備函即希更正實紉公誼肅此順頌撰安　義縣知事公署啓

下痢と腹痛を治し腸胃を健全にす

健胃固腸丸

藥專治赤痢霍亂其効如神
凡傷食傷水停滯夜寒時冷不佳
腹鳴痛痾腹痢等症服之皆驗
日平胃弱之人朝夕一回每服五
粒腸胃之病自離身體日益
健壯矣

大日本大阪、東京
虔脩老舖　谷回春堂大藥房
民國各省各埠大藥房均有寄售

石灰

安奉線本溪湖石灰株式會社　電話長一六番
奉天宮島町出張所　電話長一二三七番

赤玉牌葡萄酒
森永糖菓
麒麟麥酒
味之素

奉天　小杉洋行

衛生保健之第一要件　實為常保胃腸健康

清心丹　懷中要藥

東京日本橋元大坂町　高木與兵衛　振替東京四六八

効能
凡過酒過食嘔吐下痢頭暈等症宜用本藥以進消化人如常用此藥可以豫防水傷食傷及其他時疫俾得口中清潔心氣爽快發音清楚藉除疲勞

成分
健胃劑　固腸劑　殺菌劑　興奮劑　清涼劑

定價
袋入　金壹錢　金廿錢　金五拾錢
徳用箱入　金壹圓　金參圓　金五圓
ニツケル鑵附　金參拾錢

其ノ實現
常用清心丹即可

代理店　大連市浪速通日本賣藥會社各地藥店均有代售

三大特長

一、芳香美味最適各人之嗜好雖婦人小孩亦最適口愛用此良藥。
二、絕對胃腸無害且日增進食慾。
三、能奏消化吸收迅速增血殖肉榮養旺盛强壯體力。

故貧血諸症、病後之衰弱、虛弱者、神經衰弱、姙婦、產後、乳母、身神過勞適於虛弱兒童無病之者增榮養强精力。

眞正補血壯身靈藥

補爾多

結合製劑種類及適應症

●大學病院　滿鐵各醫院　朝鮮各慈惠醫院　盛行採用
醫學博士　栗本東明氏　醫學博士　土田卯三郎氏
醫學博士　河西健次氏　醫學博士　齋藤秀雄氏
醫學博士　增山正信氏　醫學博士　諏訪瑩一氏
實驗推獎

純味補爾多（急性慢性貧血病、虛弱、瘰癧、萎黃病、榮養不良、病後恢復期、姙娠榮養、產後衰弱、授乳婦等）賣價（小瓶裝入二百五十瓦　金二圓）（大瓶裝入五百瓦　金三圓）
阿爾賛補爾多（神經性疾患、神經衰弱、鮮貉病、皮膚病、腹膜炎、小兒精神病、尿病、紫斑病、貧血性諸疾患等）賣價（小瓶裝入二百五十瓦　金二圓三十錢）（大瓶裝入五百瓦　金三圓五十錢）
枯多補爾多（腺病質疾患、小兒發育不全、貧血症、黴毒性貧血、榮養不良、壞血病、動脈硬化症、佝僂病、黴毒性疾患等）賣價（小瓶裝入二百五十瓦　金二圓三十錢）（大瓶裝入五百瓦　金三圓五十錢）
幾那補爾多（精神過勞症、老後衰弱、西斯貧血、食慾不振、重病恢復期、產前產後、授乳婦榮養等）賣價（小瓶裝入二百五十瓦　金二圓三十錢）（大瓶裝入五百瓦　金三圓五十錢）
呱亞喀爾補爾多（結核性疾患、肺結核、加答兒性諸疾患、氣管支炎、喘息、肺炎加答兒、肋膜炎、咳嗽、百日咳、皮咯等）賣價（小瓶裝入二百五十瓦　金三圓五十錢）（大瓶裝入五百瓦　金五圓五十錢）

●限純味補爾多試用瓶（約一週間）賣價金壹圓
●本劑在全國各地藥店均有販賣萬一有貨缺之際祈向本舖定購可也

說明書進呈

發賣元　本舖
大阪市東區道修町二丁目一番地
藤澤友吉商店
東京代理店　東京日本橋區本町（高井商店）
名古屋出張所　名古屋市西區本町二丁目
京城支店　京城府西小門町四二番地
滿洲代理店　大連市浪速町（日本賣藥會社）
上海代理店　上海四川路三一號（貞豐洋行）

一般倉庫營業
並代理商品委託買賣及金融火災保險諸業務
奉天浪速通十九番地
東省實業株式會社
倉庫部
電話八一四、八一五、八一六番
倉庫現場西塔大街　電話八一七番

奉天大西關
三井洋行

奉天德慶增葯店廣告

神效補天丹　主治先天不足後天虧損諸虛百損五勞七傷脾腎兩虧飲食無味四肢困倦筋骨酸軟面黃肌瘦咳嗽虛喘遺精補髓腎虧滑濕常出涼汗長陽種子燈丹田壯元陽滋補下元之神藥也每觔價洋三元貳角
虎骨延壽酒　主治遠年近日腰腿疼痛半身不隨口眼歪斜左癱右瘓手足麻木兼治婦人經脈不調乾血勞傷子宮寒冷久不受孕亦及虛勞等症並皆治之常服者有延年益壽長生不老之功每瓶半觔價洋一元六角
加味二仙丹　夫腸風下血者乃大便出血故也因臟腑蘊積濕熱成毒風邪胃觸腸胃流熱氣血逆亂榮衛失調不能攝血歸原日久不愈元氣下陷面色萎黃不思飲食無論糞前糞後遠年近日服之神効每丸價洋三角
烏鷄調經丸　主治婦女經脈不調赶前錯後或多或少或色淡如水或成紫塊崩漏不止赤白帶下經前腹痛四肢無力以致經寒經閉滿腹積塊睡臥不安子宮寒冷久不受孕患此症者服之無不神效每丸洋壹角五分
玉龍化積膏　專貼男婦腰腿疼痛諸般積聚逆氣不舒胸膈膨悶手足麻木以及氣積食積血積癥瘕痞塊痢疾泄瀉男子遺精疝氣小兒蟲積偏墜痞痔等症並皆治之此膏非普通膏藥可比貼之收效甚速每貼洋六角
回陽化陰膏　此膏專貼陰疽之類如瘰癧鼠瘡流注痰核石疽如巖失榮橫痃海底疑疽足皮色不變之惡核陰疽以及疔毒惡瘡魚口便毒等症皆能治之凡用此膏如瘡破者能拔毒生肌未破者內消而愈每兩洋三角

本號開設奉天小北關白塔寺東以上各葯東省各城鎮均有代理外埠函購郵費自備
中國電話二百九十二號

東省
哈爾濱發（南行）　午後二、〇〇（大票）　午前九、三〇（急行）　全一〇、〇〇（小票）
双城堡發　午前〇、三　午後……
寬城子發　午前三、二七　午後……
長春着　午前六、〇〇　午後……

西
（西行）哈爾濱發　午後……
（西東）滿洲里發　午後七、三……

東
哈爾濱發（東行）　午前八、〇〇（大票）　午後三、四〇（加車）
一面坡發　午後三、一〇　午前九、二
一面坡止　午後一〇、一四
綏芬河着　午前七、三〇

京奉
天開　新民
暁車　前一〇、二三　後一〇、四〇
每日通車
每日普通車　前九、〇〇
普通車　後六、三〇
北京、天津開
每日暁車　後一一、〇〇
每日通車　前一一、一五
每日普通車
每日普通車

△四鄭線▽
四平街開　前八、二〇
鄭家屯到　前一一、二〇

△吉長線▽
長春開　前九、〇〇
吉林到

生乳
此為下奶粉名曰人造乳

行市（四日）

◀所引　寄値　引値　前場　後場

◀社電着　●開原錢鈔　近期　一八〇·一　遠期　一八〇·〇

◀所引　當限　十月限　一·六六　十一月限　一·七七　先限　一·六八

●高粱　當限　二·五〇　先限　三·〇六

◀所引　●錢鈔　金對小洋　銀對小洋　近限　一三〇·〇〇　一三〇·〇〇　遠限　一三〇·〇〇　一三〇·〇〇

◀所引　當限　十三月　一月　先限

◀物現　福助　扇面　鷄　八四五　二四〇·〇〇　三九〇·〇〇

◀所引　十八月　九月　包米　高粱　小麥

吳景濂對大選之計畫

▲拉攏議員五項辦法　▲車站城門禁止出京　▲對於實辦派之要求

吳景濂自預備會開成後。對於大選前途。頗抱樂觀。故決定十二日開總統選舉會。據報載。該會已流會。不知吳氏之包辦策將如何也。據京訊。聞吳氏對南北議員之拉攏辦法。實有所計議。其暫決定者。有五項(一)十二日每議員到會列席者。發給積欠歲費二千元。(二)派錢崇塏陳忠等。商承簡亭意旨。設法疏通反對派議員。(三)反對派之隸屬研究系。平日較有時望者。敦託王幼山設法疏解。(四)即日散布第一項消息於滬報駐京訪員團。以免南下議員觀望十五日開會。不即回京。(五)十二日如開不成會。當于十四日再開。一則騰出時間。以便拉攏南議員北歸。一則預備會首次不能成會。隔兩天居然成會。此兩天功夫有拉攏之餘地。又聞各政團以大選在即。稍縱即逝。無不聚精會神。甘石橋宣外大街等處近日均有會議。各開日的不同。約分兩種。(一)不表同情于大選派者。力籌消極抵制方法。(二)表同情於大選派者。則商權票價問題云。又聞吳景濂除與政團接洽出席外。並與當局接洽請設法禁阻議員在大選前勿得出京。吳氏一方面。並派出多人隨時防範議員外行。刻下各車站城門。均有吳氏之部下四出巡邏。並聞吳氏已向大選派要求十二日上午以前。無論如何須交出一百萬分配應用。否則開不成會。吳氏不負其責。聞大選派今兩日忙碌異常。已由天津湊款運京。又一息消云。吳氏前夕因預備會開成。曾有一電。向某方表示一切。議員中人云。吳氏現預定此次大選分四種應付辦法。(一)今日要求先發若干萬。否則開不成會。不負責。(二)滬上議員拉回北京後。即不准再出京。且用強迫力令其出席。(三)先湊大選開會法定人數。如萬一湊不齊。即變通以某種方法濟其窮。或票數投散。則預定決選或行之。(四)攏政當局要求延期案。否則選出後。押擱咨文票紙。不遂交政府。俾令不能宣布。以爲對待云。但據某方消息。謂各要人以預備會既已開成。以後隨時皆可開選舉會。如果第一次以人數不足。不能選出。無妨再行延期。一面加意聯絡。則終有成會之一日。現除四出疏通。則望第一次即能成會外。並已商及以後之進行方法云云。

魯滌平通電調停湘戰

▲燃箕煮豆不失爲兄弟之親　▲耀武觀兵何必在蕭牆之內

湖南第二師師長魯滌平。因欲解決湘局。特通電主張(一)先爲局部停戰(二)停戰後再定地點。會商辦法。其原文誌之如左。

千萬急北京鄭菊靜先生馬振吾先生徐佛初先生並轉同鄉諸先生。天津熊秉三先生並轉同鄉諸先生。上海張雲台先生余堯卿先生汪頌年先生並轉同鄉諸先生。漢口法界協隆北里劉仲欽旅長並轉林特先生暨同鄉諸先生。廣東程頌雲部長並轉同鄉諸先生。長沙省議會各公團各法團各報館全省各縣知事各縣議會各法團均鑒。湘中業於前月有日開始戰鬥。感日滌平率全師職官宣布不參與此次戰事。本日滌平通電湘中帶兵長官文曰。竊自開戰以來。甫經數日。兩都互陷。大亂未決。夫民不欲戰。而以威脅之。不仁。兵不欲戰。而以死驅之。不義。時不宜戰。而必出於戰。不勇。勢不可戰。而必出於戰。不智。祖宗骸骨之地。山木何辜。患難生死之交。兵戎相見。殺人如草。抵死無名。豺虎在門。宮牆已裂。在人民已陷於剝膚連髓之境。而匪乃乘之。在鄉國既等於四分五裂之餘。而離猶未已。瞻言四顧。狗馬無家。落落如麻。茄辭方裂。第今之軍人。多一快心之舉。即已爲人民增一無妄之災。於今之政局。有一放手之時。即不曾於當路增一掛衣之刺。年來假援。其故何如。長夜深思。何辭自解。然而燃箕煮豆。不失爲兄弟之親。耀武觀兵。又何必在蕭牆之內。滌平不敏。再事調度。唯必先本而後可以善後。玆擬定辦法兩條。(一)由各戰區雙方指揮官互相要約。先行局部停戰。(二)俟各局部停戰後。再行商定地點。由各處派員會商辦法。總之本無夙怨。不難得事理之平。各有苦衷。不妨以精誠相示。一言許我。萬福來同。敢布腹心。伏維酌察。魯滌平叩支印等情。竊念十年戰地。草木俱凋。事已如斯。惟有鶚嶽鶩貽。再事旋轉。徒以時局多難。人有悻心。如弩在弦。有觸即發。惟當軸雖有用公之名。而民實有無生之氣。士夫不以大義相責。而執事反疑爲禮所□。牽牛割麥。其始以是非相爭。暮四朝三。其繼則以意氣相激。其離未遠。求合益難。衆□□山。嗟予何及。諸君子鄉邦重望。金玉爾音。如同抱薪火之憂。必可回人爲之劫。消除內亂。杜絕外兵。庶牆陰屋角。新開長命之花。水裏池頭。永詠無憂之樂。望風翹首。無任主臣。魯滌平支印。

和戰醞釀中之湖南

▲趙恒惕逃走醴陵之經過　鴻飛冥冥之趙恒惕。現已略有頭緒可尋。長沙十日電。趙恒惕現在仍駐醴陵。設護憲總指揮部。株萍路已破壞。火車不通。又訊。株洲商會會長唐炳炎等日前通緘各機關云。逕啓者。本月二十一號舊歷夜。夜十二點鐘。趙省長恒惕被二十五團兵士圍城。由南門出城隨從約二三十人。於是長帶步兵四五十人趕赴株洲。同行逃至易家灣。隨派鄂軍砲隊營尹營長有余營副余連副。隨□各飯店約一小時。忽有參謀副官水警廳長三四十人步行到株洲。命商會及警察所速屆轎四五乘。往易家灣方面去接客。商會警所比屆轎前去。行至半途遇趙省長狼狽上轎。至四點鐘抵株洲。在檢查所局所長之積處休息片刻。隨往萍礦轉運局。與胡局長胡希曾同至株萍鐵路局。命備專車送醴陵。動身時。將粵漢路車站電報機携去。並將株洲電局電桿線斷三四十根。隨即開車而去云。

▲謝部成譚兩團已佔衡陽　謝國光部攻克衡州。已見前報。據長沙電。謝部成譚兩團已由衡陽發出通電。略謂光翰等今日正午完全克復衡州。敵向攸醴方面退卻云。又長沙電。葉開鑫旅劉重威蔣鋤歐兩團於六日退出衡州後。一逕退至攸縣。前聞譚延闓駐在耒陽。昨晤軍部要人云。譚氏已赴常寧。現在不知誰何地云。

▲吳佩孚援湘已急轉直下　彰德函洛吳電招陝軍第一師長胡景翼。議調第一混成旅長岳維峻率兵援湘。聞係以十四師長靳雲鶚爲總司令岳維峻爲前敵總指揮。預定靳師取道岳州。直攻長沙。陝軍繞贛西翼擊湘潭。岳維峻實有步兵四團騎砲各一團。工輜各一營。學兵電(?)一團。此次援湘計畫。則定步兵第二團長鄧寶珊爲先鋒司令。協同孫(?)劉庭第一團李輔成第三團爲第一梯隊。岳維峻自領補充兩團及騎砲工輜機關槍爲第二梯隊。前日靳雲鶚特招岳開緊急會議現岳已於五日回彰。當傳諭所有各營教官一律改充前敵指揮官。不久即將南下。現在只只欠餉十五個月尙須設法搜括云。

▲某外人口中之最近湘局　京中某外人云。以予所知。現在(十日)魯滌平仍逗遛湘潭。刻下長沙均由魯部下維持秩序。譚軍尙未到者。譚延闓前往實慶。現方返衡山。其軍隊在實衡之間。未往北來。自衡山至長沙沿途均由魯軍駐守。趙恒惕在醴陵附近某處。現雖集合軍隊。希圖再取長沙。但以現下形勢觀之。恢復長沙實爲不可能之事。刻下趙譚魯三人可謂分據湘省。自趙奔逃後。形勢無甚變動。至趙軍在常德之一部份。其率兵將領爲杜某。傳昨日被蔡鉅猷部下驅逐出常德沿長江南岸往下游奔逃。至岳州方面。則自譚軍入岳後。即有搶劫事發生。商店被掠一空。商人有被執往強行勒索金錢者。一般居民紛紛逃避教堂及外人處所安身。厘捐局已被搶掠。海關前有將行被搶之謠。但卒得幸免。外人在岳者。因地面不穩。有擬遷往漢口之意云。

▲湘鄂贛人士之和平運動　湘鄂關係。日來頗爲該兩省人士所担心。而贛人亦慮波及。昨聞湘鄂籍國會議員。及兩省旅京名流。擬發起兩湖和平公約。倣照江浙和平公約成例辦理。刻正向各方開始活動。一俟接洽稍有頭緒。即定期在湖廣會館。召集湘鄂兩省旅京同鄉全體大會。討論進行方法。又江西省議會亦已於七月　通電聲明贛省不問湘事。略謂。湘局不幸。發生事端。然同室操戈。終必棄嫌修好(中略)我贛地屬接壤。決不稍事通融。除呈請察督理外。謹抒愚忱云云。

段祺瑞有離津說

據天津消息。黎元洪臨赴滬時。曾赴李根源氏之私邸。以參觀扶乩爲名。與段祺瑞作最後之密談。而安福系與黎聯合。已爲實際問題。蓋黎氏赴滬。決與段氏有一切計議也。不意當黎去後。十二日突又得一消息。謂段祺瑞。亦有於十二日。離津之說。是否屬實。殆頗有研究之價值也。

安福派運動王臧聯合

▲日來在福州極力進行　▲海容廳瑞有已獨立說　▲孫傳芳徘徊於滬濱　▲薩鎮冰有辭職之意

自閩厦之省粤兩軍與海軍商議聯合。英美日各派軍艦赴厦保護外僑之後。厦門大有戰雲再起之景象。乃接上海十一日專電云。安福派近在福州大活動。極力聯絡王永泉。欲使王臧(致平)打成一片。日來積極進行。該派此項計畫果克成功。則厦門局勢又緊矣。聞中國軍艦海容廳瑞二艘。業經參加上海獨立海軍。受林建章之指揮。按此項消息。不過滬上之一種傳說。果確與否。尙待閩電証實也。

孫傳芳有意回閩。傳說多日。本報日前接到孫氏抵滬之電。即爲其一時未能即行赴滬。昨又接上海專電。亦謂孫傳芳在滬仍在觀望。則外傳係氏即日乘輪赴閩之說。恐不可靠也。

薩鎮冰受制於王永泉及省署內罣小。前星期本報福州特約通信言之甚詳。得福州電訊。薩氏已有辭去省長之意云。

女子剪髮之我見

〔新〕〔潮〕〔飛〕〔沫〕

（張達三）

女子剪髮蘇滬京津多有實行以學生爲最多。遂上有人發表一篇文章反對此舉目題爲『爲什麼女子要剪髮？』其中具有兩種理由(甲)護頭腦(乙)壯美觀但是以我的發見還是剪的好一點日認他那兩種理由極不充足茲將剪髮之益略分三端寫在下

(一)關於光陰者昔日女子備極性不能自立所以終日關居閨門無所事事惟有理髮修容去求悅男子對於時間節省與否毫無關係現在文明進步男女平等不但要能自謀生活且須服務國家社會當然要注重學識愛惜光陰留髮則須日日梳理日日梳理必定消耗光陰當然有妨學識與其留之以妨學識何若剪了以省時間呢？

(二)關於經濟者女子留髮則須束髮網束髮綫同簪針等的東西且奢華的婦女又有珠寶假髮等等的東西若一剪髮則種種的耗錢皆未有了豈不經濟嗎？

(三)關於衛生者女子日日梳髮有耗光陰我已說過了設若不梳不但首如飛蓬且灰塵埋藏虱類繁殖不合衛生至於夏天氣炎如火重髮滿頭熱度當然加高增人苦腦殊不若剪了清爽也

以上三種是我的管見對與不對還請大雅的先生糾正我再將那『護頭腦』『壯美觀』兩樣不充足的理由述之來供大家參考夫髮固然是保護頭腦的一件器具但在上古則當保留在現在則宜剪倒什麼緣故呢？上古的人知識淺陋未有衣冠所以要藉着厚髮去抵禦風雨冰雹物件等等打擊頭腦遮蔽日光霜雪寒氣等等侵襲頭腦到了現在文明大啓無論處在什麼時候及情形之下皆有一種相當的東西去保護他髮這一樣東西要他何用？況且男子既然可以剪髮女子又有何不可呢？而女子剪髮並不是完全剃去對於保護何傷呢？所以我說他理由極不充足至於說女子剪髮殊不美觀未免稍所根據何以故呢？夫美觀多半隨風俗習慣爲轉移本無一定的標準譬如中國婦女以面白爲美觀故常擦粉某國婦女以面黑爲美觀故多塗炭即就中國言滿洲婦女喜着長衫江浙婦女喜着短衫設若拉着兩造而問之他們當然以自己爲美觀可見得美觀是無定了不過猝然看見腦筋中起一種生疎印象罷了女子剪髮也不過如此假若以後婦女個個剪髮成了一種風俗習慣當然未有美觀不美觀的問題存在腦筋中了且美觀一層不但女子是愛的男子也是愛的男子剪髮等等的式樣比較束髮垂辮子的人還要好些女子剪髮也不見得不美觀縱然不美觀有我所說三種利益也可以剪的況且現在男女平等我已說過了將來女子當然以品行端正學識宏博及服務國家建立事業爲貴爲榮何可以在美觀上講究呢？易經上說『冶容誨淫』且反對剪髮的先生曾說『北京一隅風俗已是不堪』由我看來風俗壞的原因一半由於道德薄弱一半由於美觀促成如欲改良風俗對於美觀不必津津多道極力保守他了。

大選預備會之疑問

▲大選包辦黨之窮策　▲未出席之林長民亦列名　▲關於人數不敷之函電

前十日。兩院所開之大選預備會。竟以兩院各過半數四百三十六人之出席。而決定大選日期矣。惟一般對此報告。咸以出席議員竟僞一人不少。殊懷疑慮。今也果然該報告乃係欺人之談。如日前赴津爲視夫人病狀之林長民氏。今雖暫時回京。然以無出席國會之意。故是日並未出席。不意彼亦揑報出席。在事實上昨又據林氏親語亦如是。更足證實無訛。林長民氏對於大選包辦黨之用此惡劣欺瞞手段。憤懣已極。故昨日午後又行赴津。此等事實更不止對於林氏而已。如議員張耳亦爲不出席預備會之一人。乃竟亦列名出席者之中。由是觀之如斯辦法。乃彼慣用手段。大選包辦黨窮餘之策。亦殊可憫。(費盡九牛二虎之力。拉攏不出席者。始湊足四百三十六人。意欲以之掩飾天下之耳目。未識負有監視議員責任之國民。對之將如何對待云。

又接到議員李兆年李汝翼張璈雯劉景晨馮振驤等之投函揭誌如左。但眞相如何尙待証實。

遵伯議長左右。敬啓者。十日大總統選舉預備會。景晨未嘗出席。顧閱報載出席人員列有景晨之名。殊深詫歎。大總統選舉預備會。關係何等重大。而會場捏報人數。弊竇顯然。應請閣下注意。十日之會。是否有效。天下人民必公判也。用特緘聲明。希即飭科補印。分送兩院同人鑒察爲幸。此頌議祺。衆議院議員劉景晨謹上九月十一日

蓮伯議長大鑒。敬啓者。昨日大選預備會。第因久病初愈。步履尙艱。實未出席。茲查有人冒爲簽到。若不聲明誠恐日後流弊滋多。除正式外。特此函達。順頌議祺。李兆年啓九月十一日

遵伯議長大鑒。昨日大選預備會。郭同孫擇可造(?)因事請假。具有假條。乃閱昨日預選出席人名單。竟列汝翼璈雯之名。實深詫異。務請即日更正。宣布同人。以昭核實。而免弊混。實爲公便。此請台安。四川議員李汝翼張璈雯同啓九月十一日

蓮伯議長台鑒。九月十日總統選舉預備會。本員因病實未出席(有請假條可証)乃査出席印佈之出席人名單內。竟列有本員姓名。實屬錯誤。應請飭廳更正。並印佈同人爲盼。此頌議祺。馮振驤啓九月十一日

曹吳擴充中央軍隊至卅四師

▲鄧錫侯……陳國棟……唐式遵爲三十二師師長……潘文華爲三十三師師長……袁祖銘均成師　▲直隸派謀川之急切

日前曹錕致政府往電一通。大意謂據吳巡閱使電稱。前因楊森指揮森電晉。唐師長延牧。於本年援川之役。敗潰失蹤。不知下落。迺保潘旅長文華繼任。嗣接劉積督電稱唐師長現在廣元。並未失蹤。此議因即擱置。現潘旅長又派參謀來洽。面陳一切。佩孚竊當此需才之時。亟應設法激勵。俾得效用。查中央陸軍。原定三十六師爲額。現只有二十九師。尙有七師未成。擬請以鄧錫侯爲三十師師長。陳國棟爲三十一師師長。唐式遵爲三十二師師長。潘文華爲三十三師師長。又查袁總司令祖銘。此次率領全軍援川。卓著勤勞。擬請授予冠字將軍。並以三十四師師長。彭漢章爲黔軍第一師師長。王天培爲黔軍第二師師長。以資激勵等因。即希察核照辦爲荷。曹錕佳。

新詩

◇五色旗！

（黃和親）

我敬愛的五色旗啊。
你繚繞於吾人眼簾。
倏忽已十二年了。

△

當日看你　在光天化日之下。
隨風招展。
顏色燦爛。
精神活潑。
吾人於不覺中。
就起了歡迎你的心。
——敬仰你的心。
還希望受你的庇蔭。
——享你的幸福。
所以視你與天地并立。
——與日月爭光。

△

唉！誰知道。
到今日啊！
都成了夢幻。
我最愛的同胞們。
反爲你犧牲了個不少。
可憐啊！
那（無定河邊骨）。
堆的像山一般。
不都是護持你的代價嗎？

△

我敬愛的五色旗啊。
昔日歡迎敬仰你的。
現在亦都冷落了。
甚至於目你爲不祥物。
親手製造你的人。
亦宜嘗嘗換一個青天白日的替代你。
唉你如果想恢復昔日的榮譽啊。
惟有快求那些（軍閥）（政客）們大覺大悟。
不然你與我們分別的時節。
恐不遠了。

一九二三、九、三於臨江……

◇鄭風　有女同車

（郭沫若）

我和她同坐過一次車。
她的顏色就如像木槿花的顏色。
她的身段輕巧就好像可以飛得起來。
她頸下佩的是一顆紅玉。
啊。美好的孟姜呀。
你眞美麗而閑雅。

△

我和她同走過一次路。
她的顏色好像木槿花的顏色。
她的身段輕巧就好像可以飛得起來。
她行動時。佩玉在鏘鏘作響。
啊。美好的孟姜呀。
你的恩情我是再也不能忘記！

◇鄭風　山有扶蘇

山上有扶疏的小木。
池裏的荷花開了。
我等我的愛人不來。
偏遇見許多浪子。

△

山上有青森的古松。
野裏有鮮紅的蔓草。
我等我的愛人不來。
偏遇見許多浪子。

黎氏南下中之通電（續）

▲反對擁黎

而北方各省。固在轄下。特無討曹。何待今日。然且未損曹吳之髮。所謂裁兵廢督。徒爲大言欺世而已。今亡嬰家亡命。逃死不遑。其誰任而謂利用廢物。可以集事。其誰從之。彼反對曹錕各省。自始未承命洪爲總統。而謂一經選地。即能承命令。又誰信之。是故患於謀國者必不爲此無益之圖。然而彼曹非不知也。所以必用元洪爲奇貨者。蓋欲在上海假政府。建置官吏。發見相賞。且以自娛。此其所急也。一面以反對曹錕爲名。以聯省盜員制爲傀。使滇黔等省墮其術中。並陰結陳炯明。納交吳佩孚。圖破壞日事討曹之護法政府。然後由吳佩孚等迎此非驢非馬之政府以入京。而看誰之大功成矣。所謂討曹者。在使曹錕不與黎元洪爭總統耳。所原狀。仍授曹錕以竊之機耳。國人如故耶。國賊之竊位非如故耶。紛紛擾擾。徒苦吾民何爲者。夫共和之爲治。惟了解民治者乃是與謀。吾人之反對曹錕。誠以其人其事。實爲民治大梗。欲謀共和之實現。非排除障碍徹底改革不爲功。吾人于此。苟可以和平之道得之。固屬甚善。苟其不能。則愛國男兒之死于是者。固已前後相望矣。護法政府之與曹錕吳佩孚戰。吾人爲國爲民。何敢獨寬於禍錕。何敢獨寬於禍亂之原。昔年之所以事理具在。眞僞難何可已。故無論何人。如無愛國之誠。忱民治之識力。而妄思潛奪公僕之竊位禍國者。吾人皆極端反對之。若曾負大罪於民國而不識共和爲何事者。吾人更極端反對之。於曹然。於黎然。於類似曹黎者皆然。今特鄭重聲明。吾人之於黎元洪。反對之與反對曹錕等。其有人與於擁曹擁黎之役者。吾人反對之。與反對曹錕黎元洪等。特此宣言。國會議員謝持張繼呂志伊覃振丁惟汾　地土　安富凌毅彭介石丁鶴劉榮棠于恩波弟祖權于洪王樂平丁超五張善　與楊允升劉峰一鄒天一丁恩波

按本電文內竊位禍國者以次昨報中誤排在黎黃陂毅然南下之原因一段新聞今特重行發載以免閱者撿翻並藉以勘正記者誌

社會瑣聞

▲英國大學提倡背誦（英國）

▲復古

牛津大學學生提倡復古即注重背誦故事因今時代印刷大昌學生記憶力大弱所讀文章每不能牢記在心刻已組一班有五百人加入聞伊索傑及烏拉司各大學亦聞風而起

▲哈定遺產之分配（美國）

▲哈定夫人及老父得之

哈定之遺產始於近日分配計哈定夫人得美金十萬元及房屋之利息之一半至於哈定之父得美金五萬元及哈定現住之房屋又聞哈定夫人每年可得恤金美金五萬元云

▲俄皇筆記出版（俄國）

▲許多秘史將宣布

一八八一年被刺之俄皇亞力山大第二筆記向保存在宮中今次革命秘本已傳出由某俄人所購得筆記全文甚長今已排印可先出二卷云

實業欄

◎雲南貨幣狀況（續）

則各種紙幣與硬貨同値從無折跌之時故無如外埠之有營投機事業以阻滯實業危害金融者

又當護國軍事收束後曾鑄有一種紀念金幣分當十元與五元兩種十元者重二錢餘大如二角銀洋五元者半之中印唐繼堯肖像初鑄時係分發各機關軍隊職員以爲紀念不意發行後購者踴躍彼時金價低落政府因此利用時機擬試行金本位特繼續鑄出多數因係定値與經濟原則稍有出入後金價漲各方面貯水私購移作他用現所存者甚少幾成爲歷史上之陳跡矣（完）

◎說稻的害蟲

一浮塵子形狀和蟬一般種類很多有作綠色的有作濃褐色的體長二分條頭部較闊前後翅都半透明嘴作管狀常插在稻的莖葉中吸收汁液稻受害後就漸漸的枯死了預防的方法宜於稻作物旁作高度過於稻苗幅約四尺中掘小溝闊約尺許以便增減田內的水稻苗既長四五寸後乃引水注田深約五寸棲息莖葉上的蟲被此時必發其羣宜用切成一二寸長的藁屑散布田中俟蟲遊莖上乃用竹竿集蟲埋在地下即可驅除的方法宜搖作物的莖葉使他墮水溺死（未完）

◎絹里絲之改良談

▲欲得銷路暢旺　▲須求絲條勻淨

據本埠絲業家言前者美國絲商來華調査嘗謂中國絲近年頗進步所惜繭産供不應求聞去年上海曾售繭一萬擔於日本此品爲驚訝之事大抵中國自用絲年需二十五萬包至絹里絲産額年約十三萬至十五萬包但出口祇有少數又謂南潯鎭爲絹里絲中心點此次由商會絲業會派人四鄉演說並發傳單勸導鄉人繅絲改良此後或有成效可觀云云據此以觀是絹里絲之不能出口者與繭絲並窮於繅者實緣繅絲未能改良之故也茲又據李君佐仁自紐約來函謂本年會有絹廠擬以絹里絲試辦緯線於是寫信來華囑寄頂牌如麗鎭大鵝美旗之類每種約一擺克大約十二至十六條詎知後來寄去樣絲雖有四十餘種之多而每種僅一二條仍不能試用不得已祇能將各種樣絲設法陳列於通運公司內一面分函各廠請其派員前來參觀計發出通告信至五百餘件之多復於星期絲報及月報兩種內登廣告三月凡此皆所以爲絹里絲謀推廣銷路起見也嗣接勃魯盤絲邊洋傘綢夾裏綢廠來函云通告書讀悉玆有奉告者各種絹里絲質在堅級顏色光亮惜者條紋不勻耳否則何至價格與廠絲大於懸殊倘將來得有條紋勻淨之絲則敝廠極願接談云云然則美絲商調査與夫李君佐仁之報告正是不謀而合可能條紋不勻非但價格低落即銷路亦因此阻塞但鄉間習慣用繭無一定譬如規定以繭十枚製絲則條紋可期勻淨乃鄉人隨手亂拾有時少七八枚有時多則十三四枚無怪條紋之有粗有細矣去此以往恐絹里絲出口愈形少數終必歸於淘汰之列爲今之計惟有設謀改良之道應先調査美國銷路以何種條紋爲合格而製此合格之絲應須繭若干枚先就各處絲業機關互相討論定一辦法然後就産各鄉村挨戶勸導實令明年繅絲限定用繭幾枚切勿任意增減俾得條紋勻淨然後價格自然增高銷路亦可推廣矣此項勸導最好撰成白話印刷多張就産絲地分送並宜於茶肆酒家及航船往來要道分貼務令産絲地方家喻戶曉則於絹里絲之前途當能補救於萬一也

◎中藥改良之意見

（張大德）

我國醫藥始於最古自神農氏嘗百草著本草以來迄今已四千餘年矣民間偶有疾病固無不賴之以治療而保健康其經驗之宏富決非其他學術可以比擬近來歐風東漸國粹中藥之用途亦以西藥之輸入而頓減此固由於中醫藥之墨守舊習對於藥材不加切實之研究而藥物之質劣價貴不足與價廉物美之西藥相爭敵亦不可爲諱苟長此以往中藥之銷路必有一蹶不振之一日爲今之計惟有竭力改良藥材取人之長棄己之短庶不致將四千餘年之國粹湮沒今就管見所及略述如左以與諸君子一商榷焉

一創設藥用植物園以栽培藥用植物中國藥材多爲植物然皆採自山野不自栽培有採者而無養者必有皆空之一日需求既多供給日少估價自然昂貴故凡藥材行家皆當設一藥用植物園廣行栽培以供需求則自無乏貨之虞

二革除種種不良處置以保存藥之藥用成分中藥之調劑法中有炙炒等手續非特煩瑣可厭抑且有害藥物之本性蓋植物性藥材中之藥用成分概爲有機物質倘一經炙炒此有機物質消失不少且致大減藥物之功效若炙成灰者則有用之有機物質更散失無餘所餘者不過爲鉀鈣鈉等之無機鹽類而已爲各種植物所共有全無功用而與泥土無異焉能醫療疾病而返人健康乎是故此種無理的處置必須革除以保藥物之效用

三以科學的方法提煉藥中主要成分植物性生藥中約可分爲二部其一爲纖維質黏液質等對於醫療全無關係爲各植物所通有其一爲成分有治療之效視植物之種　類（未完）

各人吉凶

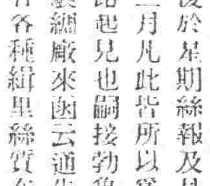

舊八月初五日　土曜　庚寅　大安　執　牛宿

民國十二年九月十五日　各人吉凶

本日之吉凶　▲一白之人心有勇氣外有良緣之日但午後宜縮手西丙吉　▲二黑之人不可疏忽之日去迷惘靜心志吉北南吉　▲三碧之人蒙知己援引之日旅行詣神移居皆吉坤北吉　▲四綠之人與其強以求多勿寧安於小成坤北吉　▲五黃之人以身外之事受不意之害勞之日北艮西吉　▲六白之人易買賣口舌爭論之日議財事緩辦爲安南艮坤吉　▲七赤之人坐買吉行商不利遊山水凶南東西吉　▲八白之人以目前之晦闇有失事之時結契約時皆凶東西吉　▲九紫之人逢其宿之吉但宜防盜難東丙壬吉

火車時刻表

滿鐵幹綫

奉天萬芝堂參茸莊

太醫院宋醫立案發給執照特製各種藥品列左本堂宋醫子岐孔醫益忱應症特此週知

敬啓者本號開辦以來發賣各省川廣藥材丸散膏丹虎鹿仙膠山參鹿茸荷蒙各界歡迎無任感佩之至近年各行諸貨提價惟藥品價目原是昔定而今各雜藥價推虎骨熊油皆運來價廉實本堂因虎骨比較他品加倍昂貴尤甚故行貨必求真以保信用若誠材料不且悞人之病與欺名譽故本號略為增加以資彌補諒勿以菲見棄茲定民國拾二年嵗暦陽曆起將虎骨熊油膏一種大帖每張八角小帖每張四角各埠代理之家一律照新定價出售各界諸君倘蒙惠顧是所切盼欵號特製藥品各省城鎭均有雜行代理欲購本堂各藥貨欵在下五圓以下郵資自備五圓以上歸敝號承認恐未週知特此聲名中國電話一千一百四十三號

參茸補腎丸 專治腎濕虛損腰痛耳鳴遺精白濁四肢癈軟陽事痿弱等症服之神效每匣兩元每六匣十元

立止咳嗽藥 專治遠年近日痰喘咳嗽虛損勞傷等症服之擒肺止嗽化痰定喘奇效每付四角十付三元五角五付一元八角

虎骨熊油膏 專貼左癱右痪週身癱木筋骨疼痛內服本堂虎骨酒最能舒筋活血每大張八角小張四角

宋氏救喉散 專治咽喉諸症或喉蛾乳蛾喉瘟痧疹喉痺喉花喉瘡破爛水漿不進吹之立消每大瓶一元小瓶五角

保胎健母丸 專治婦人患胎者或一次二次者或受孕之後久服此丸萬勿墜胎之患誠為保胎之良藥每大匣一元六角小匣八角

雙合化痞膏 專貼男婦諸般積聚心胃疼痛腹脇滿脹氣逆不舒痢疾遺精痛氣腰腿手足癱木小兒食積痞塊氣虛脫肛腿疼痛常貼此化痞消積速效每份四角

神效虎骨藥酒 專治腰腿疼痛手足癱木半身不遂五勞七傷服此酒效每大桶三元中桶一元五角

調經種子丹 專治婦女經脈不調氣滯血少時常腹痛下漏帶下心跳服滿咳嗽盜汗腰疼腿軟服之調經開鬱每大匣二元四角中匣一元二

開胃止痛丸 專治男婦心胃疼痛胸脇膨脹飲食無味嘔吐惡心肚疼等症服之甚效每付三角五付一元四角十付二元六角

牛黃上清丸 專治諸般火瀉或咽喉上攻頭暈舌語緊閬或偏正頭痛不利等症服之神效每大盒一元二角小盒六角

琥珀逐淋丸 專治五淋白濁小便刺痛砂淋魚口便毒毛口臭瘡爛等症服之諸淋解毒消腫流利下元調暢水道每包五角

麝香解毒膏 專貼無名腫毒疔毒惡瘡癧瘰鼠瘡癰疽發背對口乳癰痰核瘰瘡無不效驗每包價洋六角

麝香馬錢散 專治諸般瘡症疼痛難忍急上此藥無不效驗大瓶一元小瓶五角

三黃寶蠟丸專治跌打損傷瘀阻止痛服此丸有起死回生之力每付四角

本舖開設奉天大西關萬芝堂謹啓 中國電話一一四三號

金鶴香皂

舶來品以上之高級香皂

金鶴香皂

歐利布香皂

麗顏與皮膚美！

本品為家庭實用香皂夙蒙樂用之評判為德用品切請愛用為盼

金鶴化粧品 都の花石鹸 本舖 野村外吉商店

東京中川製 保險金庫

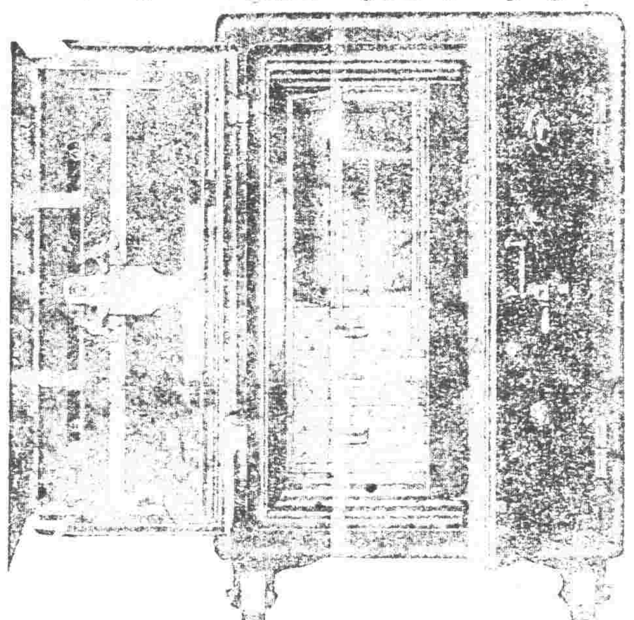

大阪西田製 保險磅秤

合名會社 奉天浪速通三層大樓 藤田洋行 日電話二二四番 三三四番 三四二番

中華書局發行

新學制適用 新小學教科書

常識課本 教授書

一角 | 三角

◎課本及教授書第一冊，已經出版。第二三四冊，正在趕印。暑假開學前，也可以陸續出版。另有樣本函索即寄

主張

新學制小學課程，公民，歷史，地理，衛生，可合為社會科；自然，園藝，可合為自然科；又可合社會，自然，統名常識科。

依照我們的經驗，初級小學萬不能分許多科目。第一兒童對於時間空間的觀念，還沒有十分發達，分科研究，不但不容易明白，且有混淆觀念之弊。第二各科當互相聯絡，分科即不容易聯絡，且不免重複，減少興味。所以我們認定初級小學不必分科，祇可統合為常識科。

教材 包括公民，歷史，地理，衛生，自然，園藝，六項。取材根據兒童的，有興味的，現在的，生活的，需要的，實際的。

編制 全書分兩個循環：一二年為第一循環，三四年為第二循環；各編課本教授書各八冊，每學期應用二冊。

課本 第一二冊，完全圖畫。參是活動的，連續的圖以便一年級兒童，從欣賞入手，容易領悟。第三四冊，字盡各半，文字多用韻文，使兒童不必十分思索，即能感悟。後四冊，每課都有問題，以便兒童自習。圖畫格外精細，以便沒有實物・標本・掛圖的各處，也可以讓兒童對圖推考研究。又附簡明的課文，一備預習時參考，一備兒童自後複習。各冊有**五彩插圖**多幅，讓兒童欣賞，觸發他的美感。

教授書 本書教學方法，采取兒童心理的自然程序，把「預習」「研究」「整理」三段作綱，依照教材的性質，詳演教學方法。第一循環各課，都有極有趣的故事，以便引起兒童研討的趣味，並增加他的記憶力。(879)

民國十二年出版的新小學教科書

級	科目	書名	冊數	已出冊數	未出冊數	定價
初級用書	國語	讀本	八冊	七	二	[illegible]
	國語	教授書	八冊	五		各三角
	常識	課本	八冊	一		一角
	常識	教授書	八冊	一		三角
	公民	課本	八冊	五	一	各六分
	公民	教授書	八冊		一	各一角
	算術	課本	八冊	全	三	各一角
	算術	教授書	八冊	七	三	各二角
高級用書	國語	讀本	四冊	二		各一角二
	國語	教授書	四冊	二		各四角
	公民	課本	四冊	二	二	各六分
	公民	教授書	四冊	二		各二角
	算術	課本	四冊	全	一	各一角
	算術	教授書	四冊	三	一	各三角
	歷史	課本	四冊	全	二	各八分
	歷史	教授書	四冊	二		各三角
	地理	課本	四冊	全	三	各八分
	地理	教授書	四冊	二	一	各三角
	理科	課本	四冊	全	一	各八分
	理科	教授書	四冊	一		各四角
	英語	讀本	四冊	二	一	各一角半

各科印有樣本 如承函索即寄

奉天西塔 牛心臺煙煤 撫順煤 三有公司 電話中二二〇〇號 日四三三番

奉天小西門 撫順塊煤 煙臺塊煤 寶榮公司 日二一番 中五號

本溪湖煤 大昌煤局 電話中二三九號 日二〇四番

奉天支店 鼓樓南 西路 註冊商標 精益眼鏡公司 自製各種鏡片 電話九六七

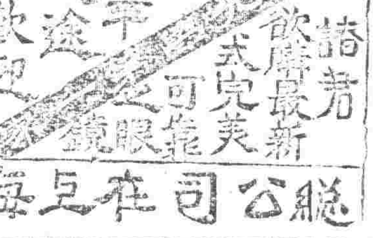

諸君欲配最新式完美眼鏡可往本公司 明招牌勿歧途 無任歡迎

總公司在上海

滿洲總代理店 奉天小西關 西高公司 電話五六番

鑛山電燈 電話諸機 械五金雜貨批發 契約批貨 誠實迅速

東京 國末式鐵柜

國末鉄相購買有保險證書

(官許批發各國槍炮子彈商) 昌隆號

本號為發賣德國製匣槍各種八音子手槍及獵槍等現在新民府開始營業所有槍械子彈均係由德美各國直接運來價值格外從廉非別號可比貨物管保來回現存貨甚多望軍警保甲商民無論公用或係護身多少不拘請照顧為荷如距奉天近者請向自宅接洽亦可通信即復如蒙定妥當送不悞

營業所奉天省新民府大街

官許批發各國槍炮子彈商 昌隆號 主人石合忠一啓事

主人自宅奉天日站公合棧後隣

東三省官銀總號廣告

啓者本號發行之大洋匯兌券准在奉天省城吉林長春哈爾濱北京天津烟台七處照按本號規定數目逐日懸牌市價作匯上海規銀並准免費匯兌凡有持本匯券到後列通匯地點本總分各號按票匯辦法匯兌本券者無論欵數鉅細一概不取滙費惟電匯手續不同須隨時商酌恐未週知特此廣告

計開通滙地點

▲奉天省 省城 安東 鳳城 莊河 撫順 本溪 寬甸 興京 西豐 西安 東豐 海龍 山城鎭 通化 桓仁 臨江 輯南 柳河 新民 新立屯 彰武 法庫 黑山 盤山 錦縣 錦西 北鎭 台安 海城 蓋平 遼陽 營口 岫巖 復縣 遼中 鐵嶺 開原 公主嶺 四平街 昌圖 八面城 通 綏中 義縣 東平

▲吉林省 省城 長春 哈爾濱 双城 ▲黑龍江省 巴彥 綏化 ▲直隸省 山海關 留守營 昌黎

▲熱河特別區 洮南 遼源 ▲山東省 龍口 黃縣 興城 遼鎭

▲北京 天津 上海（以上三處通匯銀兩規洋不匯奉票）

附設倉庫營業廣告

本號為便利商業工業通融資金起見兼辦貨物抵押放欵利息格外公道並於大西關建築倉庫收存貨品一切規則不及備載如承惠顧請臨本號面洽可也

本號營業股 中國電話三三〇六號 日本電話三三八番 倉庫中國電話一一七八號

本店設在奉天琴平町 電話一四二二番

支店設在城內大南門裡電話二一一九號

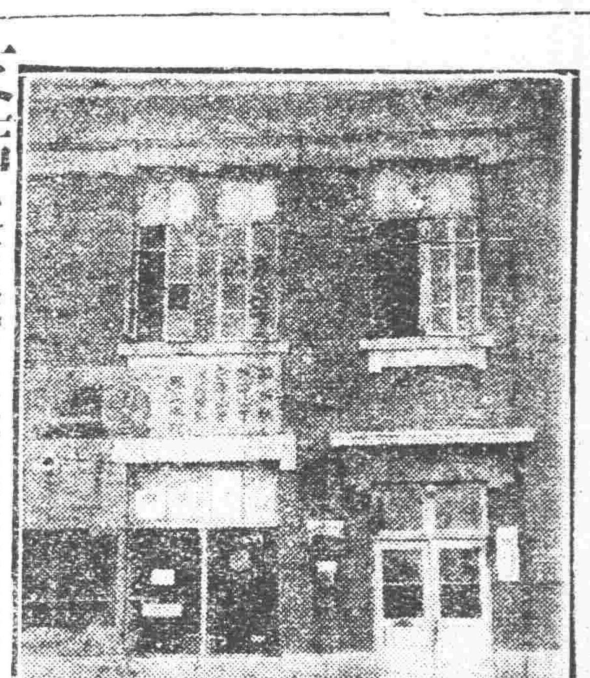

各種大小機器電燈 油房火磨 美國火油 機器礦山 工廠所用 機械材料 金庫衡器

同天洋行

80